

Федеральная служба государственной статистики
Территориальный орган Федеральной службы
государственной статистики по Воронежской области

Шифр 0101

Социально-экономическое
положение Воронежской области
январь-ноябрь 2021 года

© **ВОРОНЕЖ**
2021

Редакционная коллегия:

И.В. Соловьева – Председатель редакционной коллегии

**И.Г. Киреева, Н.Ю. Нецепляева, Е.А. Сорокина, В.Ф. Толстова, Н.В. Федотова,
А.В. Паронников**

Социально-экономическое положение Воронежской области

Январь-ноябрь 2021 года

Аналит. докл. / Воронежстат. – Воронеж, 2021. – 196 с.

Переиздание, тиражирование, а также размещение в Интернете статистических материалов запрещены. При использовании материалов Территориального органа Федеральной службы государственной статистики по Воронежской области в официальных, учебных или научных документах, а также в средствах массовой информации ссылка на источник обязательна.

Доклад подготовлен на основе
оперативной статистической
отчетности

В отдельных случаях расхождения итогов от суммы
слагаемых объясняются округлением данных.

Условные обозначения:

– явление отсутствует

... данных не имеется

0.0 небольшая величина

x показатель не рассчитывается

I. ОСНОВНЫЕ ЭКОНОМИЧЕСКИЕ И СОЦИАЛЬНЫЕ ПОКАЗАТЕЛИ

	Ноябрь 2021 г.	В % к		Январь-ноябрь 2021 г.	Январь-ноябрь 2021 г. в % к январю-ноябрю 2020 г.	Справочно: январь-ноябрь 2020 г. в % к январю-ноябрю 2019 г.
		ноябрю 2020 г.	октябрю 2021 г.			
Оборот организаций, млрд рублей	246.8	117.5	102.8	2425.2	107.4	108.8
Индекс промышленного производства	х	117.1	108.2	х	103.6	109.2
Объем выполненных работ по виду деятельности «Строительство», млрд рублей	9.8	93.7	131.7	78.4	60.7	117.1
Инвестиции в основной капитал, млрд. рублей ¹⁾	х	х	х	138.6	102.1	82.1
Объем продукции сельского хозяйства, млрд рублей	46.6	95.9	70.1	276.6	95.2	97.8
Грузооборот автомобильного транспорта всех видов деятельности (без субъектов малого предпринимательства), млн т-км	268.0	137.5	100.5	2451.8	112.9	106.2
Оборот розничной торговли, млрд рублей	59.6	103.0	98.4	618.3	106.9	95.5
Объем платных услуг населению, млрд рублей	10.9	108.9	103.7	119.4	110.1	80.2
Среднемесячная начисленная заработная плата одного работника ²⁾ :						
номинальная, рублей	40104.7	106.9	99.7	39646.7	109.2	106.0
реальная	х	97.4	98.5	х	101.1	101.8
Общая численность безработных (в возрасте 15 лет и старше), тыс. человек ³⁾	43.1	82.5	105.1	х	х	х
Численность официально зарегистрированных безработных, тыс. человек	13.9	32.5	92.0	20.0	62.7	в 2.9 р.

¹⁾ Данные за январь-сентябрь 2021 г., относительные показатели приведены соответственно в процентах к январю-сентябрю 2020 г, в графе «Справочно» – январь-сентябрь 2020 г. к январю-сентябрю 2019 г.

²⁾ Данные за октябрь и январь-октябрь 2021 г., относительные показатели приведены соответственно в процентах к сентябрю 2021 г., октябрю и январю-октябрю 2020 г, в графе «Справочно» – январь-октябрь 2020 г. к январю-октябрю 2019 г.

³⁾ Показатель представляет собой среднюю величину выборочных обследований рабочей силы за три последних месяца. Данные за октябрь 2021 г., относительные показатели приведены соответственно в процентах к октябрю 2020 г., к сентябрю 2021 г.

	Ноябрь 2021 г. в % к		Справочно: ноябрь 2020 г. в % к	
	октябрю 2021 г.	декабрю 2020 г.	октябрю 2020 г.	декабрю 2019 г.
Индекс потребительских цен на товары и услуги	100.6	108.5	100.8	105.9
Индекс цен производителей промышленных товаров	100.3	111.5	101.4	113.2

II. ПРОИЗВОДСТВО ТОВАРОВ И УСЛУГ

2.1. ОБОРОТ ОРГАНИЗАЦИЙ

В январе-ноябре оборот организаций составил 2425.2 млрд рублей и по сравнению с аналогичным периодом 2020 года увеличился на 7.4 процента.

Оборот организаций по видам экономической деятельности

в действующих ценах

	Ноябрь 2021 г., млн рублей	В % к		Январь- ноябрь 2021 г., млн рублей	Январь- ноябрь 2021 г. в % к январю- ноябрю 2020 г.
		ноябрю 2020 г.	октяб- рю 2021 г.		
Всего	246841.2	117.5	102.8	2425223.4	107.4
из них организации с ос- новным видом деятельно- сти:					
сельское хозяйство, лес- ное хозяйство, охота, ры- боловство и рыбоводство	19921.0	125.2	90.4	159546.0	113.5
добыча полезных ископа- емых	653.7	97.3	88.9	7549.0	90.0
обрабатывающие произ- водства	62494.7	133.9	111.7	575115.7	127.1
из них:					
производство пищевых продуктов	34179.3	134.2	110.1	297412.8	128.7
производство напитков	570.3	123.4	109.0	5814.4	111.4
производство текстильных изделий	99.8	149.3	93.2	938.6	138.8
производство одежды	284.7	130.2	141.7	3261.2	102.5
обработка древесины и производство изделий из дерева и пробки, кроме ме- бели, производство изделий из соломки и материалов для плетения	76.6	100.5	100	839.6	95.1
производство бумаги и бу- мажных изделий	1265.0	в 2.7 р.	102.8	10945.6	в 2.8 р.
деятельность полиграфиче- ская и копирование носите- лей информации	409.7	123.7	101.8	3746.0	93.2
производство химических веществ и химических про- дуктов	7552.5	в 1.9 р.	127.6	68660.4	138.6

Продолжение

	Ноябрь 2021 г., млн рублей	В % к		Январь- ноябрь 2021 г., млн рублей	Январь- ноябрь 2021 г. в % к январю- ноябрю 2020 г.
		ноябрю 2020 г.	октяб- рю 2021 г.		
производство лекарственных средств и материалов, применяемых в медицинских целях	226.4	в 1.9 р.	111.1	2242.8	115.3
производство резиновых и пластмассовых изделий	1110.2	137.6	101.8	9724.5	108.6
производство прочей неметаллической минеральной продукции	2945.4	133.3	99.5	29123.1	109.1
производство металлургическое	1369.2	113.0	82.5	17740.8	156.8
производство готовых металлических изделий, кроме машин и оборудования	2517.1	126.6	101.7	23728.8	111.2
производство компьютеров, электронных и оптических изделий	2261.3	82.6	109.4	22194.2	117.0
производство электрического оборудования	1851.1	144.0	169.6	14405.3	116.2
производство машин и оборудования, не включенных в другие группировки	2964.9	125.8	116.7	32686.1	133.9
производство автотранспортных средств, прицепов и полуприцепов	139.6	160.0	132.8	1349.8	134.7
производство прочих транспортных средств и оборудования	1277.0	71.2	171.1	15797.7	94.1
производство мебели	748.8	139.6	98.4	7245.6	145.7
производство прочих готовых изделий	93.0	76.9	114.8	1108.0	109.9
ремонт и монтаж машин и оборудования	543.1	в 2.0 р.	82.8	6092.1	147.2
обеспечение электрической энергией, газом и паром; кондиционирование воздуха	23032.3	102.6	102.6	227648.4	106.6
в том числе: производство, передача и распределение электроэнергии	16757.3	102.2	100.1	173121.5	104.3

Продолжение

	Ноябрь 2021 г., млн рублей	В % к		Январь- ноябрь 2021 г., млн рублей	Январь- ноябрь 2021 г. в % к январю- ноябрю 2020 г.
		ноябрю 2020 г.	октяб- рю 2021 г.		
производство и распределение газообразного топлива	3948.8	101.8	106.3	35236.4	113.7
производство, передача и распределение пара и горячей воды; кондиционирование воздуха	2326.2	106.7	116.1	19290.5	116.7
водоснабжение; водоотведение, организация сбора и утилизации отходов, деятельность по ликвидации загрязнений	1994.3	153.0	103.6	18238.2	130.9
строительство	10245.1	100.1	107.2	103395.7	87.1
торговля оптовая и розничная; ремонт автотранспортных средств и мотоциклов	97750.1	112.7	96.4	1053520.9	101.4
в том числе:					
торговля оптовая и розничная автотранспортными средствами и мотоциклами и их ремонт	6834.0	103.2	97.9	76049.9	113.8
торговля оптовая, кроме оптовой торговли автотранспортными средствами и мотоциклами	67033.2	114.6	96.5	722793.6	99.2
торговля розничная, кроме торговли автотранспортными средствами и мотоциклами	23882.9	110.2	95.7	254677.3	104.6
транспортировка и хранение	7262.7	111.0	103.5	76282.1	107.2
в том числе:					
деятельность сухопутного и трубопроводного транспорта	4928.6	114.6	100.5	50919.5	111.4
из него:					
деятельность железнодорожного транспорта: междугородные и международные пассажирские перевозки	43.9	58.2	81.8	632.9	в 3.5 р.

Продолжение

	Ноябрь 2021 г., млн рублей	В % к		Январь- ноябрь 2021 г., млн рублей	Январь- ноябрь 2021 г. в % к январю- ноябрю 2020 г.
		ноябрю 2020 г.	октяб- рю 2021 г.		
деятельность железнодорожного транспорта: грузовые перевозки	2745.6	105.0	102.8	29289.7	104.8
деятельность прочего сухопутного пассажирского транспорта	240.6	104.8	98.5	1978.6	82.1
деятельность автомобильного грузового транспорта и услуги по перевозкам	1821.2	140.6	99.8	18115.2	126.9
деятельность трубопроводного транспорта	77.3	90.5	69.5	903.2	100.3
складское хозяйство и вспомогательная транспортная деятельность	2065.8	105.4	112.6	22410.1	99.2
деятельность почтовой связи и курьерская деятельность	265.5	94.3	95.5	2935.4	103.2
деятельность гостиниц и предприятий общественного питания	1374.7	107.6	101.0	15189.1	113.5
в том числе:					
деятельность по предоставлению мест для временного проживания	108.3	в 3.4 р.	89.0	1094.3	117.8
деятельность по предоставлению продуктов питания и напитков	1266.4	101.7	102.2	14094.9	113.1
деятельность в области информации и связи	3481.7	111.0	82.2	37390.1	111.3
из нее:					
деятельность издательская	72.8	153.2	98.5	629.9	105.5
производство кинофильмов, видеофильмов и телевизионных программ, издание звукозаписей и нот	41.0	63.2	81.2	742.6	134.4
деятельность в сфере телекоммуникаций	2068.5	103.1	100.2	22709.2	105.1
разработка компьютерного программного обеспечения, консультационные услуги в данной области и другие сопутствующие услуги	976.5	130.6	56.1	10306.6	135.7

Продолжение

	Ноябрь 2021 г., млн рублей	В % к		Январь- ноябрь 2021 г., млн рублей	Январь- ноябрь 2021 г. в % к январю- ноябрю 2020 г.
		ноябрю 2020 г.	октяб- рю 2021 г.		
деятельность в области информационных технологий	298.9	122.6	104.7	2744.0	91.7
деятельность финансовая и страховая	27.9	100.0	100.0	307.4	69.5
деятельность по операциям с недвижимым имуществом	2655.3	96.8	98.0	29513.8	106.3
деятельность профессиональная, научная и техническая	8215.3	135.6	в 1.9 р.	55493.0	84.3
деятельность административная и сопутствующие дополнительные услуги	1783.1	101.1	98.5	20027.1	114.7
из нее:					
деятельность по трудоустройству и подбору персонала	76.8	117.0	100.0	738.2	97.8
аренда и лизинг	286.3	101.5	93.7	3309.7	97.1
деятельность туристических агентств и прочих организаций, предоставляющих услуги в сфере туризма	50.7	99.6	100.0	559.7	97.9
деятельность по обеспечению безопасности и проведению расследований	518.2	93.2	99.0	5808.3	118.7
государственное управление и обеспечение военной безопасности; социальное обеспечение	161.4	97.6	70.1	1368.9	85.3
образование	589.7	131.6	110.9	5842.9	112.8
деятельность в области здравоохранения и социальных услуг	4766.5	139.8	148.1	33792.1	114.2
из нее:					
деятельность в области здравоохранения	4718.6	141.0	149.0	33293.8	114.3
деятельность в области культуры, спорта, организации досуга и развлечений	155.6	114.9	94.8	1812.3	121.4

Продолжение

	Ноябрь 2021 г., млн рублей	В % к		Январь- ноябрь 2021 г., млн рублей	Январь- ноябрь 2021 г. в % к январю- ноябрю 2020 г.
		ноябрю 2020 г.	октяб- рю 2021 г.		
из нее:					
деятельность творческая, деятельность в области ис- кусства и организации раз- влечений	28.0	128.4	88.5	382.8	117.7
деятельность библиотек, архивов, музеев и прочих объектов культуры	8.9	95.6	60.8	163.7	146.6
деятельность по организа- ции и проведению азарт- ных игр и заключению па- ри, по организации и про- ведению лотерей	3.3	59.7	75.6	129.8	123.9
деятельность в области спорта, отдыха и развлече- ний	115.4	116.8	101.6	1136.0	119.5
предоставление прочих видов услуг	276.0	100.4	90.2	3191.0	107.1

2.2. ПРОМЫШЛЕННОЕ ПРОИЗВОДСТВО

Индекс промышленного производства по видам деятельности «Добыча полезных ископаемых», «Обрабатывающие производства», «Обеспечение электрической энергией, газом и паром; кондиционирование воздуха», «Водоснабжение; водоотведение, организация сбора и утилизации отходов, деятельность по ликвидации загрязнений» за январь-ноябрь по сравнению с соответствующим периодом 2020 года составил 103.6 процента, в ноябре по сравнению с октябрём – 108.2 процента.

Динамика производства

	В % к	
	соответствующему периоду предыдущего года	предыдущему периоду
2020 год		
Январь	117.8	75.9
Февраль	116.1	96.2
Март	117.7	113.9
I квартал	117.3	82.8
Апрель	102.1	87.1
Май	106.2	100.9
Июнь	110.4	102.0
II квартал	106.2	94.8
I полугодие	111.6	х

Продолжение

	В % к	
	соответствующему периоду предыдущего года	предыдущему периоду
Июль	117.1	117.5
Август	120.7	111.1
Сентябрь	96.1	83.0
III квартал	110.8	120.6
Январь-сентябрь	111.5	х
Октябрь	102.7	115.1
Ноябрь	98.7	95.6
Январь-ноябрь	109.2	х
Декабрь	114.8	130.6
IV квартал	105.7	112.1
Год	109.9	х
2021 год		
Январь	93.0	62.6
Февраль	103.1	106.8
Март	103.6	114.5
I квартал	100.0	85.4
Апрель	113.8	95.6
Май	104.5	92.4
Июнь	103.7	101.7
II квартал	107.2	101.6
I полугодие	103.5	х
Июль	91.6	97.7
Август	102.8	104.6
Сентябрь	112.3	113.3
III квартал	101.9	101.4
Январь-сентябрь	101.8	х
Октябрь ¹⁾	103.4	105.6
Ноябрь	117.1	108.2
Январь-ноябрь	103.6	х

¹⁾ Данные уточнены в соответствии с Регламентом разработки и публикации данных о динамике промышленного производства.

Индексы промышленного производства по основным видам экономической деятельности

	Ноябрь 2021 г. в % к		Январь-ноябрь 2021 г. в % к январю-ноябрю 2020 г.
	соответствующему месяцу 2020 г.	предыдущему месяцу	
Добыча полезных ископаемых	112.3	97.4	108.7
Обрабатывающие производства	118.4	109.6	103.6
из них:			
производство пищевых продуктов	109.4	102.1	98.3
производство напитков	105.6	110.0	109.9
производство текстильных изделий	102.2	102.8	102.1
производство одежды	в 4.2 п.	в 1.6 п.	в 3.1 п.

Продолжение

	Ноябрь 2021 г. в % к		Январь-ноябрь 2021 г. в % к январю-ноябрю 2020 г.
	соответствующему месяцу 2020 г.	предыдущему месяцу	
производство кожи и изделий из кожи	84.0	71.0	103.7
обработка древесины и производство изделий из дерева и пробки, кроме мебели, производство изделий из соломки и материалов для плетения	109.2	101.3	в 1.7 р.
производство бумаги и бумажных изделий	124.2	102.1	140.9
деятельность полиграфическая и копирование носителей информации	135.4	106.1	107.1
производство химических веществ и химических продуктов	96.4	99.9	103.0
производство лекарственных средств и материалов, применяемых в медицинских целях	в 1.7 р.	в 1.8 р.	84.0
производство резиновых и пластмассовых изделий	121.3	99.1	119.5
производство прочей неметаллической минеральной продукции	136.7	100.5	108.7
производство металлургическое	50.0	82.8	53.9
производство готовых металлических изделий, кроме машин и оборудования	122.6	81.8	106.4
производство компьютеров, электронных и оптических изделий	156.4	в 2.7 р.	68.1
производство электрического оборудования	136.5	153.5	95.6
производство машин и оборудования, не включенных в другие группировки	140.3	88.5	в 2.0 р.
производство автотранспортных средств, прицепов и полуприцепов	138.7	80.3	103.6
производство прочих транспортных средств и оборудования	106.2	131.7	80.3
производство мебели	66.2	109.2	94.1
производство прочих готовых изделий	126.7	166.9	97.2
ремонт и монтаж машин и оборудования	101.8	79.2	75.1
Обеспечение электрической энергией, газом и паром; кондиционирование воздуха	111.5	103.7	104.0
в том числе: производство, передача и распределение электроэнергии	117.2	99.4	103.5

Продолжение

	Ноябрь 2021 г. в % к		Январь-ноябрь 2021 г. в % к январю-ноябрю 2020 г.
	соответствующему месяцу 2020 г.	предыдущему месяцу	
производство и распределение газообразного топлива	97.1	122.3	107.9
производство, передача и распределение пара и горячей воды; кондиционирование воздуха	95.8	119.4	104.2
Водоснабжение; водоотведение, организация сбора и утилизации отходов, деятельность по ликвидации загрязнений	114.4	104.0	98.8

По сравнению с январем-ноябрем 2020 года увеличилось производство лесоматериалов (в 2.2 раза), водогрейных котлов центрального отопления (в 1.8 раза), полупроводниковых приборов (на 43.5 %), шин (на 34.2 %), центробежных насосов (на 31.5 %), строительного кирпича (на 27.8 %), сельскохозяйственных погрузчиков (на 23.8 %), электродвигателей переменного тока мощностью не более 37.5 Вт (на 21.2 %), синтетических каучуков (на 18.2 %), общестроительных цементов (на 8.7 %), волоконно-оптических кабелей (на 5.8 %).

Одновременно снизился объем производства дверных пластмассовых блоков (в 1.9 раза).

В мебельном производстве возрос выпуск столов (на 13.3 %) и, напротив, уменьшилось производство мебели для сидения (на 24.3 %).

В текстильном и швейном производстве увеличился выпуск спецодежды (на 33.3 %), чулочно-носочных изделий (на 10.9 %) при одновременном уменьшении производства платьев (на 32.8 %), трикотажных и вязаных изделий (на 22.5 %).

В производстве изделий из кожи наблюдалось увеличение объемов производства чемоданов и сумок (на 9.8%), в то же время уменьшился выпуск обуви (на 20.1%).

В производстве пищевой продукции возросло производство переработанных с уксусом овощей и фруктов (в 3.8 раза), мучных кондитерских изделий длительного хранения (в 1.7 раза), майонеза (на 32.8 %), фруктовых и овощных соков (на 37.4 %), сливочного масла (на 23.7 %), говядины, кроме субпродуктов (на 19.8 %), молока (на 18.4 %), джемов, фруктовых желе, пюре и фруктовых паст (на 7.4 %), мяса и субпродуктов домашней птицы (на 6.1 %), шоколада и сахаристых кондитерских изделий (на 5.7 %).

При этом снизился объем производства мясных и мясосодержащих консервов (в 3.1 раза), сгущенных молочных продуктов (в 2.4 раза), переработанного картофеля (на 23.6 %), нерафинированного растительного масла (на 22.7 %), сыра (на 8.7 %), творога (на 8.2 %), крупы (на 6.7 %).

**Объем отгруженных товаров собственного производства,
выполненных работ и услуг по видам экономической деятельности**

в действующих ценах

	Ноябрь 2021 г., млн рублей	В % к		Январь- ноябрь 2021 г., млн рублей	В % к январю- ноябрю 2020 г.
		нояб- рю 2020 г.	октяб- рю 2021 г.		
Добыча полезных ископаемых	533.5	91.1	88.0	6336.8	87.9
Обрабатывающие производ- ства	65376.1	136.2	118.2	573400.2	121.6
из них:					
производство пищевых продук- тов	33324.7	134.0	111.2	288820.2	127.1
производство напитков	833.5	124.5	110.4	8890.1	124.6
производство текстильных из- делий	82.1	117.8	89.4	782.5	111.8
производство одежды	86.8	64.4	103.4	1313.8	92.0
производство кожи, изделий из кожи	8.3	в 3.5 р.	100.0	44.2	122.5
обработка древесины и произ- водство изделий из дерева и пробки, кроме мебели, произ- водство изделий из соломки и материалов для плетения	78.1	102.3	100.9	852.3	103.4
производство бумаги и бумаж- ных изделий	1242.2	в 2.0 р.	102.8	10767.7	в 2.1 р.
деятельность полиграфическая и копирование носителей ин- формации	380.3	123.7	101.8	3466.3	93.2
производство химических ве- ществ и химических продуктов	7493.2	в 1.9 р.	127.1	67980.6	139.6
производство лекарственных средств и материалов, приме- няемых в медицинских целях	226.1	в 1.9 р.	111.1	2237.7	116.0
производство резиновых и пластмассовых изделий	992.7	128.1	101.8	9061.0	106.6
производство прочей неметал- лической минеральной продук- ции	2943.9	138.0	100.9	29322.0	109.4
производство металлургическое	1320.2	109.7	82.4	16877.0	146.1
производство готовых металли- ческих изделий, кроме машин и оборудования	2202.4	133.6	100.6	20552.4	111.7
производство компьютеров, элек- тронных и оптических изделий	6649.9	128.7	в 2.1 р.	38506.6	83.6
производство электрического оборудования	1814.2	144.6	в 1.7 р.	14039.1	117.5
производство машин и оборудо- вания, не включенных в другие группировки	2652.6	145.6	113.2	26241.8	124.1

Продолжение

	Ноябрь 2021 г., млн рублей	В % к		Январь- ноябрь 2021 г., млн рублей	В % к январю- ноябрю 2020 г.
		нояб- рю 2020 г.	октяб- рю 2021 г.		
производство автотранспортных средств, прицепов и полуприцепов	138.4	в 1.6 р.	133.0	1348.2	137.4
производство прочих транспортных средств и оборудования	1514.3	79.8	в 2.0 р.	18276.0	106.4
производство мебели	709.3	126.8	100.7	6684.5	132.1
производство прочих готовых изделий	90.2	106.0	116.2	812.9	102.2
ремонт и монтаж машин и оборудования	591.2	128.9	74.6	6507.6	100.9
Обеспечение электрической энергией, газом и паром; кондиционирование воздуха	13128.3	103.4	102.7	124798.5	101.1
в том числе:					
производство, передача и распределение электроэнергии	10839.2	102.6	99.0	107756.6	99.4
производство и распределение газообразного топлива	452.2	103.6	122.9	3363.6	113.4
производство, передача и распределение пара и горячей воды; кондиционирование воздуха	1836.9	108.1	124.9	13678.3	113.7
Водоснабжение; водоотведение, организация сбора и утилизации отходов, деятельность по ликвидации загрязнений	1901.0	147.5	104.2	17897.7	126.1

**Объем отгруженных товаров собственного производства, выполненных работ и услуг (без субъектов малого предпринимательства)
по видам экономической деятельности**

в действующих ценах

	Ноябрь 2021 г., млн рублей	В % к		Январь- ноябрь 2021 г., млн рублей	В % к январю- ноябрю 2020 г.
		ноябрю 2020 г.	октяб- рю 2021 г.		
Добыча полезных ископаемых	521.6	89.5	87.8	6279.3	88.1
Обрабатывающие производства	58639.0	137.1	120.7	511690.6	125.8
из них:					
производство пищевых продуктов	31363.8	133.4	112.0	272494.4	130.1
производство напитков	753.1	128.9	111.7	7916.5	136.3

Продолжение

	Ноябрь 2021 г., млн рублей	В % к		Январь- ноябрь 2021 г., млн рублей	В % к январю- ноябрю 2020 г.
		ноябрю 2020 г.	октяб- рю 2021 г.		
производство текстильных изделий	... ¹⁾	62.1	73.7	... ¹⁾	93.7
производство одежды	40.6	78.8	107.5	508.9	101.1
обработка древесины и производство изделий из дерева и пробки, кроме мебели, производство изделий из соломки и материалов для плетения	... ¹⁾	в 1.7 р.	119.6	... ¹⁾	в 1.6 р.
производство бумаги и бумажных изделий	... ¹⁾	в 2.1 р.	103.2	... ¹⁾	233.2
деятельность полиграфическая и копирование носителей информации	31.8	76.5	127.3	292.9	68.6
производство химических веществ и химических продуктов	... ¹⁾	в 1.9 р.	128.3	... ¹⁾	141.2
производство лекарственных средств и материалов, применяемых в медицинских целях	... ¹⁾	в 2.9 р.	116.2	... ¹⁾	118.0
производство резиновых и пластмассовых изделий	529.8	118.4	103.4	5053.2	120.6
производство прочей неметаллической минеральной продукции	2233.4	136.3	101.2	22572.0	108.1
производство металлургическое	1132.2	105.7	80.1	15251.3	152.4
производство готовых металлических изделий, кроме машин и оборудования	1563.2	147.6	100.9	13911.9	116.6
производство компьютеров, электронных и оптических изделий	6557.4	128.7	в 2.2 р.	37614.3	83.9
производство электрического оборудования	1463.7	157.6	в 2.1 р.	10380.1	124.7
производство машин и оборудования, не включенных в другие группировки	2096.3	148.0	117.3	20981.6	136.1
производство прочих транспортных средств и оборудования	1489.1	79.5	в 2.0 р.	17998.8	106.3
производство мебели	331.5	106.8	101.6	3793.6	в 1.7 р.
производство прочих готовых изделий	19.8	66.2	в 2.7 р.	159.8	83.0
ремонт и монтаж машин и оборудования	371.4	138.3	64.8	4327.8	140.8

Продолжение

	Ноябрь 2021 г., млн рублей	В % к		Январь- ноябрь 2021 г., млн рублей	В % к январю- ноябрю 2020 г.
		ноябрю 2020 г.	октяб- рю 2021 г.		
Обеспечение электрической энергией, газом и паром; кондиционирование воздуха	12781.8	103.3	102.8	120697.7	100.8
в том числе:					
производство, передача и распределение электроэнергии	10739.2	102.9	99.0	105997.7	99.0
производство и распределение газообразного топлива	447.3	103.7	123.2	3309.5	113.3
производство, передача и распределение пара и горячей воды; кондиционирование воздуха	1595.3	106.1	129.8	11390.5	116.5
Водоснабжение; водоотведение, организация сбора и утилизации отходов, деятельность по ликвидации загрязнений	1183.1	121.6	107.0	12305.0	123.3

¹⁾ Данные не публикуются в целях обеспечения конфиденциальности первичных статистических данных, полученных от организаций, в соответствии с Федеральным законом от 29.11.2007 № 282-ФЗ «Об официальном статистическом учете и системе государственной статистики в Российской Федерации» (ст. 4, п. 5; ст. 9, п. 1).

2.3. СТРОИТЕЛЬСТВО

Строительная деятельность. Объем работ, выполненных по виду деятельности «Строительство», в ноябре 2021 года составил 9.8 млрд рублей, или 93.7 процента (в сопоставимых ценах) к уровню соответствующего месяца предыдущего года, в январе-ноябре – 78.4 млрд рублей, или 60.7 процента к январю-ноябрю 2020 года.

Динамика объема работ, выполненных по виду деятельности «Строительство»

	Млн рублей	В % к	
		соответствующему периоду предыдущего года	предыдущему периоду
2020 год			
Январь	4439.3	119.2	14.1
Февраль	4951.3	109.0	111.8
Март	7338.2	95.6	148.7
I квартал	16728.8	104.9	31.7
Апрель	9846.9	129.0	133.9
Май	8220.0	87.6	83.3
Июнь	17963.1	107.9	в 2.2 р.
II квартал	36030.0	107.0	в 2.2 р.

Продолжение

	Млн рублей	В % к	
		соответствующему периоду предыдущего года	предыдущему периоду
I полугодие	52758.8	106.3	х
Июль	11302.5	132.0	62.9
Август	7097.5	67.5	62.9
Сентябрь	32409.0	в 2.2 р.	в 4.5 р.
III квартал	50809.0	149.3	140.9
Январь-сентябрь	103567.8	123.8	х
Октябрь	9919.1	82.8	30.5
Ноябрь	9544.7	100.6	96.2
Январь-ноябрь	123031.6	117.1	х
Декабрь	10988.0	34.9	115.3
IV квартал	30451.8	57.5	59.7
Год	134019.6	98.1	х
2021 год¹⁾			
Январь	3973.1	90.3	36.5
Февраль	5680.3	116.0	143.6
Март	6149.7	83.2	106.6
I квартал	15803.1	94.8	... ²⁾
Апрель	4797.8	48.4	77.9
Май	5150.5	61.7	106.2
Июнь	7293.4	39.0	139.1
II квартал	17241.7	... ²⁾	... ²⁾
I полугодие	33044.8	62.0	х
Июль	6385.8	53.6	86.3
Август	9348.8	122.1	143.3
Сентябрь	12425.8	35.5	131.9
III квартал	28160.4	... ²⁾	... ²⁾
Январь-сентябрь	61205.2	56.9	х
Октябрь	7404.5	68.5	58.9
Ноябрь	9831.3	93.7	131.7
Январь-ноябрь	78441.0	60.7	х

¹⁾ Данные изменены вследствие уточнения респондентами ранее предоставленной информации.

²⁾ Данные будут уточнены на основании отчетности за декабрь 2021 года.

**Динамика объема работ, выполненных
по виду деятельности "Строительство"**
(в % к соответствующему месяцу предыдущего года)

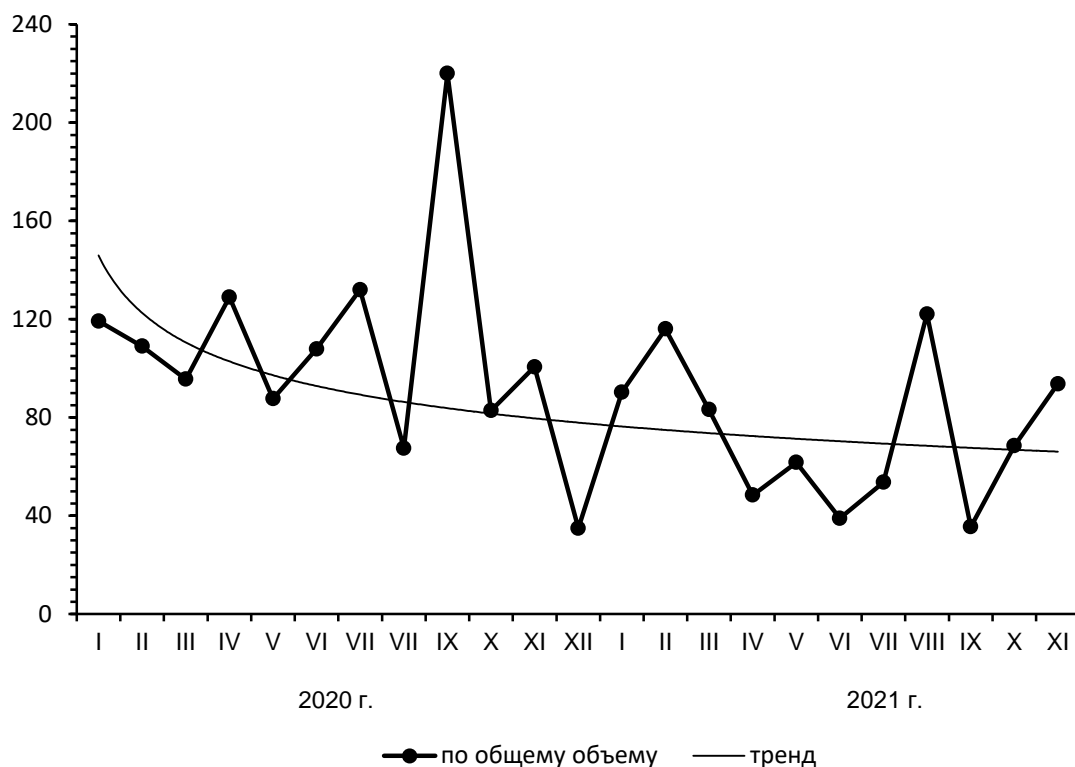

По состоянию на 1 ноября 2021 года общий объем заключенных договоров строительного подряда и прочих заказов (контрактов) строительных организаций (без субъектов малого предпринимательства) составил 2 млрд рублей.

**Динамика общего объема заключенных договоров строительного подряда
и прочих заказов (контрактов)**
(без субъектов малого предпринимательства)

	Объем заключенных договоров строительного подряда и прочих заказов (контрактов), млн рублей	Обеспеченность строительных организаций договорами и прочими заказами (контрактами), месяцев
2020 год		
Январь	8127.0	1.8
Февраль	10284.5	2.1
Март	10214.9	1.4
Апрель	4634.9	0.5
Май	4461.3	0.5
Июнь	3974.2	0.2
Июль	4041.6	0.4
Август	3851.9	0.0
Сентябрь	7961.4	0.2
Октябрь	7531.6	0.8
Ноябрь	3288.0	0.3
Декабрь	3423.8	0.3

Продолжение

	Объем заключенных договоров строительного подряда и прочих заказов (контрактов), млн рублей	Обеспеченность строительных организаций договорами и прочими заказами (контрактами), месяцев
2021 год		
Январь	2700.3	0.7
Февраль	1368.9	0.2
Март	1109.6	0.2
Апрель	2115.0	0.4
Май	2042.7	0.4
Июнь	1936.3	0.3
Июль	2112.0	0.3
Август	2076.7	0.2
Сентябрь	2022.7	0.2
Октябрь	2152.6	0.3
Ноябрь	2059.5	0.2

Ввод в действие (эксплуатацию) зданий. Из числа введенных в действие в январе-ноябре 2021 года зданий 95.2 процента составили здания жилого назначения.

**Ввод в действие (эксплуатацию) зданий по видам
в январе-ноябре 2021 года**

	Количество зданий, единиц	Общий строительный объем зданий, тыс. куб. м	Общая площадь зданий ¹⁾ , тыс. кв. м
Введено в действие зданий	7021	10478.9	2440.1
из них:			
жилого назначения ²⁾	6682	6617.4	1844.9
нежилого назначения	339	3861.5	595.2
из них:			
промышленные	46	553.3	53.7
сельскохозяйственные	116	2136.6	339.5
коммерческие	120	625.1	95.3
административные	9	12.1	2.8
учебные	7	270.2	53.8
здравоохранения	5	62.4	13.9
другие	36	201.8	36.2

¹⁾ Включаются технические, мансардные, цокольные и подвальные помещения.

²⁾ С учетом жилых домов, построенных на земельных участках, предназначенных для ведения гражданами садоводства.

**Ввод в действие мощностей и объектов
производственного назначения**

	Январь- ноябрь 2021 г.	Справочно: январь- ноябрь 2020 г.
Помещения для крупного рогатого скота, тыс. мест	7.2	–
Помещения для свиней, тыс. мест	154.5	256.0
Помещение для птицы, тыс. птицемест	11	–
Птицефабрика яичного направления, тыс. кур-несушек	700	–
Орошение земель, тыс. га	1.2	1.0
Зерносушилки стационарные, тонн в час	50.0	–
Зерносеменовохранилища, тыс. тонн единовременного хранения	14.9	–
Семеновохранилища, тыс. тонн единовременного хранения	1.8	–
Овощехранилище для организаций сельского хозяйства, тыс. тонн единовременного хранения	0.7	–
Плодохранилище для организаций сельского хозяйства, тыс. тонн единовременного хранения	6.0	–
Хранилища для брикетированных и гранулированных кормосмесей, тыс. тонн единовременного хранения	1.0	–
Производство пищевых продуктов:		
колбасные изделия, тонн в смену	4.3	–
масло животное, тонн в смену	105	–
мельничный сортовой помол, тонн переработки в сутки	2.5	–
Предприятие комбикормовое, тонн в сутки	1516	–
Линии электропередачи напряжением, км:		
35 кВ и выше	17.4	–
до 35 кВ	19.0	39.5
6-20 кВ	7.9	22.8
0.4 кВ	6.5	16.7
Трансформаторные понизительные подстанции напряжением 35кВ и выше, МВА	4.9	–
Газовые сети к производственным объектам, км	10.3	21.0
Газовые сети для фермерских хозяйств, км	0.2	–
Тепловые сети к производственным объектам, км	1.8	–
Водопроводы магистральные сельскохозяйственного назначения, км	1.5	–
Водопроводные сети к производственным объектам, км	6.7	–
Канализационные сети к производственным объектам, км	8.6	–
Буровые колодцы, единиц	11	–
Артезианские скважины, единиц	6	–
Станции технического обслуживания легковых автомобилей, единиц	4	–
Станции технического обслуживания грузовых автомобилей, единиц	2	–
Автоцентр, кв. метров	1134	1048
Автомойки		
единиц	2	–
мест	13	–
Автозаправочные станции, единиц	7	–
Торговые предприятия, торговая площадь, тыс. кв. м	32.2	2.5

Продолжение

	Январь- ноябрь 2021 г.	Справочно: январь- ноябрь 2020 г.
Рынки и павильоны, мест	18	–
Газопроводы магистральные и отводы от них, км	16.9	–
Железнодорожные пути к производственным объектам, км	0.3	–
Автомобильные дороги с твердым покрытием, км	22.9	0.8
в том числе		
необщего пользования	8.7	–
общего пользования	14.2	–
Зерносклады механизированные, тыс. тонн единовременного хранения	38.2	–
Склады для хранения органических удобрений, тыс. тонн единовременного хранения	1.0	–
Холодильники, тыс. тонн единовременного хранения	155.2	–
Мосты		
единиц	1	–
погонных метров	18.9	–
Общетоварные склады, тыс. кв. метров общей площади	48.1	14.2
Предприятия общественного питания, посадочных мест	214	12
Волоконно-оптические линии связи (передачи), км	9.3	10.8
Капитальные гаражи		
единиц	29	–
машиномест	114	–

Ввод в действие социальных объектов

	Январь- ноябрь 2021 г.	Справочно: январь- ноябрь 2020 г.
Газовые сети, км	43.0	102.5
Теплоснабжение/тепловые сети		
Гкал в час	2.0	0.1
км	1.3	0.2
Водопровод (водопроводные сети)		
тыс. куб. м в сутки	405.4	–
км	13.3	11.6
Канализация (канализационные сети)		
тыс. куб. м в сутки	0.3	–
км	2.1	4.9
Торгово-развлекательные центры, кв. метров общей площади	2059	105723
Торгово-выставочный комплекс, кв. метров общей площади	129	–
Торгово-офисные центры, кв. метров общей площади	6770	797
Дошкольные образовательные организации, мест	430	1578
Общеобразовательные организации, ученических мест	2324	2140
Образовательные организации высшего образования, кв. метров учебно-лабораторных зданий	7392	–

Продолжение

	Январь-ноябрь 2021 г.	Справочно: январь-ноябрь 2020 г.
Амбулаторно-поликлинические организации, посещений в смену	218	125
Медицинский центр, кв. метров	9784	–
Учреждения культуры клубного типа, мест	1040	–
Стадионы, мест	748	–
Спортивные залы, кв. метров	1008	–
Физкультурно-оздоровительный комплекс, единиц	1	1

Жилищное строительство. В январе-ноябре построено 18.4 тыс. новых квартир общей площадью 1535.2 тыс. кв. м, что на 16.7 процента выше уровня соответствующего периода 2020 года.

Общая площадь жилых помещений в построенных индивидуальными застройщиками жилых домах составила 560.4 тыс. кв. м, или 36.5 процента от общего объема жилья, введенного с начала текущего года.

Динамика ввода в действие жилых домов

(с учетом жилых домов, построенных населением на земельных участках, предназначенных для ведения садоводства)

	Тыс. кв. м общей площади жилых помещений	В % к	
		соответствующему периоду предыдущего года	предыдущему периоду
2020 год¹⁾			
Январь	45.0	79.6	9.4
Февраль	65.9	76.4	146.4
Март	50.0	77.8	75.9
I квартал	160.9	77.7	20.8
Апрель	23.3	22.9	46.6
Май	137.2	в 2.6 р.	в 5.9 р.
Июнь	67.4	62.1	49.1
II квартал	227.9	87.6	141.6
I полугодие	388.8	83.2	х
Июль	132.1	35.6	в 1.9 р.
Август	182.4	117.1	138.1
Сентябрь	125.6	113.7	68.9
III квартал	440.1	69.1	в 1.9 р.
Январь-сентябрь	828.9	75.1	х
Октябрь	234.5	в 2.6 р.	в 1.9 р.
Ноябрь	254.4	123.5	108.5
Январь-ноябрь	1317.8	94.0	х
Декабрь	408.0	85.2	в 1.6 р.
IV квартал	896.9	115.4	в 2.0 р.
Год	1725.8	91.7	х
2021 год			
Январь	68.4	152.0	16.8
Февраль	85.4	129.6	124.8

Продолжение

	Тыс. кв. м общей пло- щади жилых помещений	В % к	
		соответствую- щему периоду предыдущего года	предыдущему пе- риоду
Март	132.1	в 2.6 р.	154.7
I квартал	285.9	в 1.8 р.	31.9
Апрель	68.4	в 2.9 р.	51.8
Май	85.1	62.0	124.4
Июнь	157.2	в 2.3 р.	в 1.8 р.
II квартал	310.7	136.3	108.7
I полугодие	596.6	153.4	х
Июль	120.2	91.0	76.5
Август	161.9	88.7	134.7
Сентябрь	143.7	114.5	88.7
III квартал	425.8	96.8	137.0
Январь-сентябрь	1022.4	123.3	х
Октябрь	118.3	50.7	82.3
Ноябрь	394.5	155.7	в 3.3 р.
Январь-ноябрь	1535.2	116.7	х

¹⁾ За 2020 г. данные сформированы на основании годовых отчетов респондентов, уточнена внутригодовая динамика.

Индивидуальное жилищное строительство, осуществляемое населением
(с учетом жилых домов, построенных населением на земельных участках,
предназначенных для ведения садоводства)

	Тыс. кв. м общей пло- щади жилых помещений	В % к	
		соответствую- щему периоду предыдущего года	предыдущему пе- риоду
2020 год¹⁾			
Январь	39.1	75.2	8.2
Февраль	48.0	111.6	122.8
Март	36.2	67.9	75.4
I квартал	123.3	83.1	15.9
Апрель	17.2	36.2	47.5
Май	25.1	71.5	145.9
Июнь	35.3	59.9	140.6
II квартал	77.6	54.8	62.9
I полугодие	200.9	69.3	х
Июль	65.4	71.0	в 1.8 р.
Август	51.4	61.2	78.6
Сентябрь	70.0	94.5	136.2
III квартал	186.8	74.7	в 2.4 р.
Январь-сентябрь	387.7	71.8	х
Октябрь	175.6	в 2.4 р.	в 2.5 р.
Ноябрь	154.7	в 2.1 р.	88.1
Январь-ноябрь	718.0	104.5	х
Декабрь	126.5	139.0	81.8

Продолжение

	Тыс. кв. м общей пло- щади жилых помещений	В % к	
		соответствую- щему периоду предыдущего года	предыдущему пе- риоду
IV квартал	456.8	в 1.9 р.	в 2.4 р.
Год	844.5	108.3	х
2021 год			
Январь	55.3	141.5	55.3
Февраль	81.7	в 1.7 р.	147.7
Март	84.0	в 2.3 р.	102.8
I квартал	221.0	в 1.8 р.	48.4
Апрель	58.9	в 3.4 р.	70.1
Май	50.2	в 2.0 р.	85.2
Июнь	58.7	в 1.7 р.	116.9
II квартал	167.8	в 2.2 р.	75.9
I полугодие	388.8	в 1.9 р.	х
Июль	50.6	77.3	86.2
Август	44.8	87.1	88.5
Сентябрь	52.3	74.6	116.7
III квартал	147.7	79.0	88.0
Январь-сентябрь	536.5	138.3	х
Октябрь	79.3	45.4	151.6
Ноябрь	279.4	в 1.8 р.	в 3.5 р.
Январь-ноябрь	895.2	125.0	х

¹⁾ За 2020 г. данные сформированы на основании годовых отчетов респондентов, уточнена внутригодовая динамика.

Стоимость строительства жилья. Средняя фактическая стоимость 1 кв. метра общей площади жилых помещений во введенных в эксплуатацию жилых зданиях, построенных в январе-ноябре 2021 года, составила 51493 рубля.

2.4. СЕЛЬСКОЕ ХОЗЯЙСТВО

Производство сельскохозяйственной продукции. Объем продукции сельского хозяйства всех сельскохозяйственных производителей (сельхозорганизации, крестьянские [фермерские] хозяйства, население) в январе-ноябре в действующих ценах, по предварительной оценке, составил 276.6 млрд рублей.

Индекс производства продукции сельского хозяйства

	В % к	
	соответствующему периоду предыдущего года	предыдущему периоду
2020 год		
Январь	102.2	31.7
Февраль	107.2	132.8
Март	106.6	122.1
I квартал	105.6	29.3
Апрель	97.8	79.8
Май	103.5	104.5
Июнь	104.1	105.6

Продолжение

	В % к	
	соответствующему периоду предыдущего года	предыдущему периоду
II квартал	101.8	98.0
I полугодие	103.7	х
Июль	149.8	в 2.7 р.
Август	76.5	63.2
Сентябрь	94.0	в 1.7 р.
III квартал	102.7	в 2.5 р.
Январь-сентябрь	103.2	х
Октябрь	85.2	115.4
Ноябрь	91.5	89.0
Январь-ноябрь	97.8	х
Декабрь	117.1	72.0
IV квартал	93.9	113.9
Год в целом	99.0	х
2021 год		
Январь	103.3	35.0
Февраль	102.6	131.3
Март	107.5	116.8
I квартал	104.7	32.5
Апрель	111.1	80.4
Май	106.0	100.6
Июнь	107.0	107.6
II квартал	108.0	98.9
I полугодие	106.3	х
Июль	49.6	118.5
Август	83.0	в 2.1 р.
Сентябрь	93.8	в 1.5 р.
III квартал	79.1	в 2.6 р.
Январь-сентябрь	89.0	х
Октябрь	113.3	149.1
Ноябрь	95.9	70.1
Январь-ноябрь	95.2	х

**Динамика производства продукции
сельского хозяйства
(в процентах к среднемесячному
значению 2019 года)**

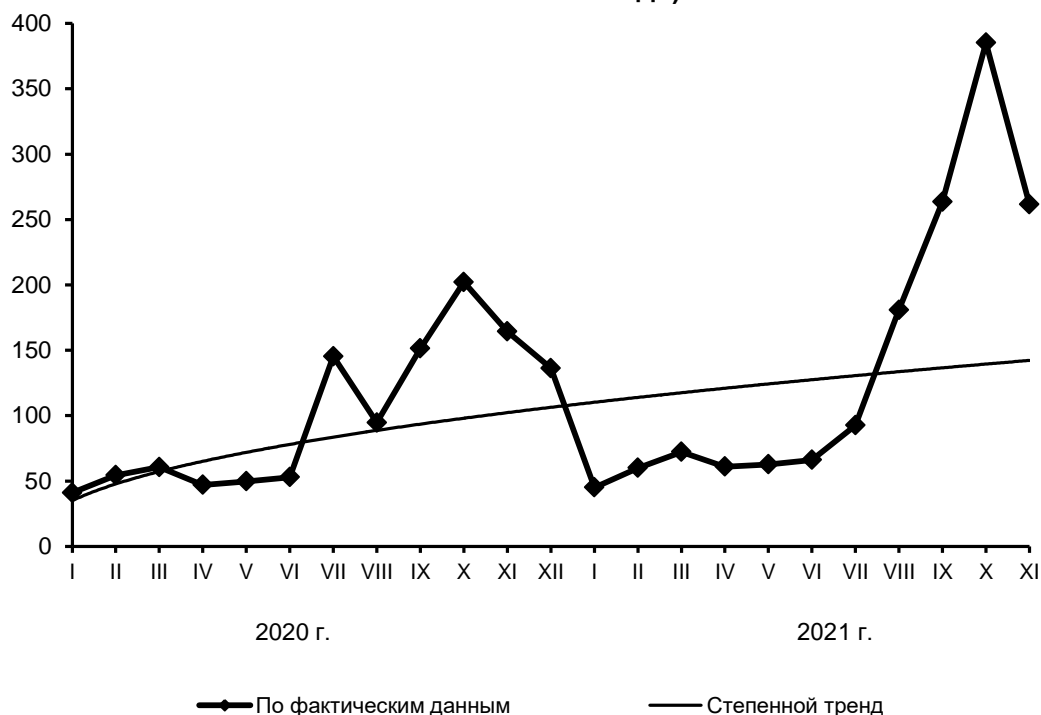

Растениеводство. В хозяйствах всех категорий в 2021 году, по предварительным данным, намолочено 4448.5 тыс. тонн зерновых и зернобобовых культур (в первоначально-оприходованном весе), 1301.3 тыс. тонн подсолнечника, накопано 4378.7 тыс. тонн сахарной свеклы. В текущем году зерновых и зернобобовых культур намолочено на 29.8 процента меньше уровня предыдущего года, подсолнечника – на 18.6 процента больше, сахарной свеклы произведено больше на 23.4 процента. Как и в предыдущие годы, основная часть зерновых и зернобобовых культур (70.4 %) выращена в сельскохозяйственных организациях.

**Производство основных продуктов растениеводства
по категориям хозяйств в 2021 году**

	Хозяйства всех категорий	В том числе			Справочно: хозяйства всех категорий 2020 г.
		сельхоз- организа- ции	крестьян- ские (фер- мерские) хозяйства ¹⁾	хозяйства населения	
Зерновые и зернобобовые культуры (в первоначально-оприходованном весе)	4448.5	3132.3	1285.4	30.8	6339.1
в % к хозяйствам всех категорий	100.0	70.4	28.9	0.7	х

тыс. тонн

Продолжение

	Хозяйства всех категорий	В том числе			Справочно: хозяйства всех категорий 2020 г.
		сельхоз- организа- ции	крестьян- ские (фер- мерские) хозяйства ¹⁾	хозяйства населения	
Подсолнечник в % к хозяйствам всех категорий	1301.3 100.0	872.0 67.0	423.8 32.6	5.5 0.4	1097.3 х
Сахарная свекла в % к хозяйствам всех категорий	4378.7 100.0	4056.9 92.6	274.8 6.3	47.0 1.1	3547.9 х
Картофель в % к хозяйствам всех категорий	636.2 100.0	5.0 0.8	11.3 1.8	619.9 97.4	717.9 х
Овощи в % к хозяйствам всех категорий	374.8 100.0	21.7 5.8	36.5 9.7	316.6 84.5	415.0 х

¹⁾ Включая индивидуальных предпринимателей.

Под урожай будущего года в сельскохозяйственных организациях посеяно 561.5 тыс. гектаров озимых культур на зерно и зеленый корм, что на 6 процентов меньше площади посевов прошлого года. Зябь вспахана на площади 1060.6 тыс. гектаров против 1011.5 тыс. гектаров год назад.

Животноводство. На конец ноября поголовье крупного рогатого скота в хозяйствах всех сельскохозяйственных производителей, по расчетам, составило 520.5 тыс. голов (на 0.1 % больше по сравнению с соответствующей датой предыдущего года), поголовье свиней – 1852.3 (на 22.4 % больше), овец и коз – 202.8 (на 0.9 % меньше), птицы – 11632 тыс. голов (на 8.4 % больше).

В структуре поголовья скота на хозяйства населения и фермеров пришлось 30.2 процента поголовья крупного рогатого скота, 1.4 – свиней, 92.8 процента – овец и коз (на конец ноября 2020 г. – соответственно 30.8 %, 1.9 % и 92.6 %).

**Объем производства основных продуктов
сельского хозяйства в хозяйствах всех категорий
в январе-ноябре**

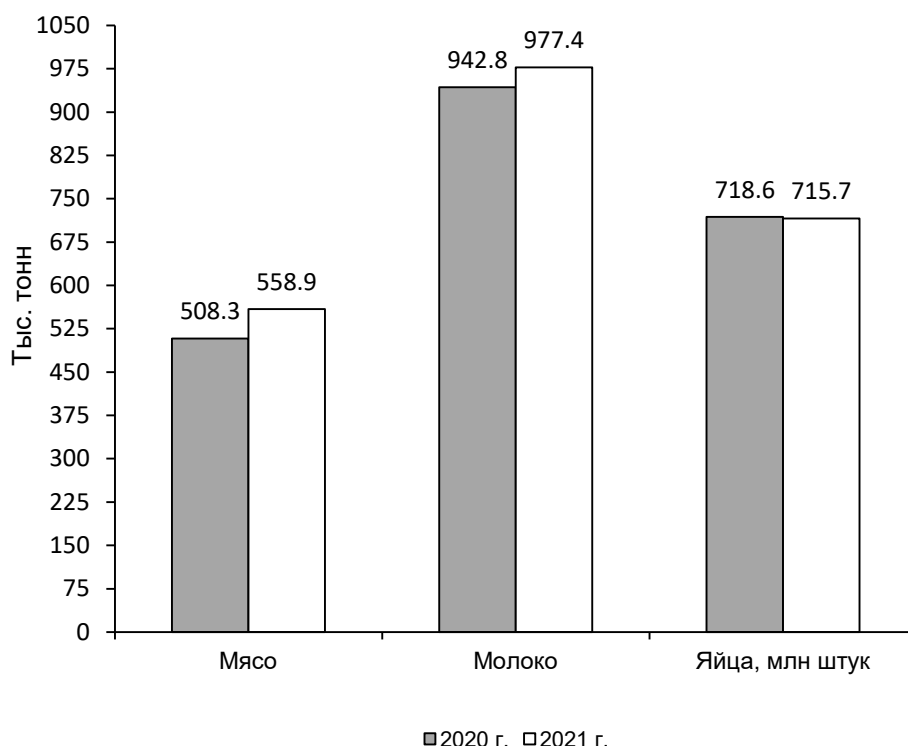

Динамика поголовья скота в хозяйствах всех категорий

на конец месяца, в процентах

	Крупный рогатый скот		Из него коровы	
	к соответствующей дате предыдущего года	к соответствующей дате предыдущего месяца	к соответствующей дате предыдущего года	к соответствующей дате предыдущего месяца
2020 год				
Январь	106.5	100.5	101.0	99.5
Февраль	106.9	100.2	101.7	99.6
Март	106.4	100.0	102.0	100.2
Апрель	107.1	102.1	102.8	100.8
Май	107.5	101.3	103.2	100.3
Июнь	106.1	100.0	102.9	99.3
Июль	106.3	100.2	101.8	99.6
Август	106.0	100.3	100.6	99.6
Сентябрь	106.3	100.2	99.8	99.3
Октябрь	107.1	100.6	100.8	101.4
Ноябрь	107.5	100.5	100.0	99.0
Декабрь	105.0	98.9	98.2	99.7
2021 год				
Январь	104.0	99.6	98.3	99.6
Февраль	103.6	99.8	98.7	99.9

Продолжение

	Крупный рогатый скот		Из него коровы	
	к соответствующей дате предыдущего года	к соответствующей дате предыдущего месяца	к соответствующей дате предыдущего года	к соответствующей дате предыдущего месяца
Март	103.0	99.4	97.9	99.4
Апрель	101.9	101.1	98.2	101.1
Май	102.5	101.9	98.3	100.3
Июнь	102.4	99.9	98.7	99.7
Июль	102.1	99.9	98.9	99.9
Август	101.7	99.9	98.9	99.5
Сентябрь	101.9	100.4	99.0	99.5
Октябрь	100.8	99.5	96.9	99.3
Ноябрь	100.1	99.9	96.8	99.0

Продолжение

	Свиньи		Овцы и козы	
	к соответствующей дате предыдущего года	к соответствующей дате предыдущего месяца	к соответствующей дате предыдущего года	к соответствующей дате предыдущего месяца

2020 год

Январь	105.3	100.0	96.9	100.5
Февраль	106.1	101.2	96.4	99.5
Март	102.6	98.2	96.5	99.9
Апрель	103.6	101.1	96.6	99.9
Май	101.2	99.1	96.6	99.9
Июнь	100.0	100.0	96.9	100.0
Июль	101.0	101.8	96.9	99.9
Август	102.2	102.6	96.8	99.7
Сентябрь	102.8	101.7	97.8	99.8
Октябрь	103.1	99.8	97.7	99.8
Ноябрь	105.6	101.2	97.7	97.2
Декабрь	108.4	101.6	98.4	101.9

2021 год

Январь	108.3	99.9	97.8	100.4
Февраль	106.7	99.8	99.7	101.4
Март	111.8	102.9	99.5	99.7
Апрель	110.7	100.2	99.3	99.8
Май	113.6	101.7	99.3	100.0
Июнь	116.0	102.1	99.3	100.0
Июль	119.8	105.1	99.3	99.9
Август	119.8	102.6	99.6	100.0
Сентябрь	121.1	102.8	99.1	99.2
Октябрь	124.2	102.4	99.0	99.7
Ноябрь	122.4	99.6	99.1	97.3

В сельскохозяйственных организациях на конец ноября по сравнению с соответствующей датой 2020 года поголовье крупного рогатого скота увеличилось на 0.9 процента, свиней – на 23, птицы – на 19.3 процента. Поголовье овец и коз уменьшилось на 3.8 процента.

В январе-ноябре в хозяйствах всех категорий, по расчетам, произведено скота и птицы на убой (в живом весе) 558.9 тыс. тонн, молока – 977.4 тыс. тонн, яиц – 715.7 млн штук.

**Производство основных видов продукции животноводства
в хозяйствах всех категорий**

	Ноябрь 2021 г., тыс. тонн	В % к		Январь- ноябрь 2021 г. в % к январю- ноябрю 2020 г.	Справочно		
		ноябрю 2020 г.	октябрю 2021 г.		ноябрь 2020 г. в % к		январь- ноябрь 2020 г. в % к январю- ноябрю 2019 г.
					ноябрю 2019 г.	октябрю 2020 г.	
Скот и птица на убой (в живом весе)	58.6	125.0	117.3	109.9	102.7	105.5	103.7
Молоко	75.4	96.1	95.0	103.7	107.1	96.6	104.4
Яйца, млн штук	54.4	118.0	97.2	99.6	100.6	93.6	100.2

В январе-ноябре в хозяйствах всех категорий в структуре производства скота и птицы на убой (в живом весе), по расчетам, отмечалось увеличение удельного веса производства свиней по сравнению с соответствующим периодом 2020 года.

На долю хозяйств населения и фермеров пришлось 14.5 процента производства мяса, 19.8 – молока и 46.2 процента производства яиц.

В сельскохозяйственных организациях в ноябре по сравнению с тем же месяцем 2020 года производство скота и птицы на убой (в живом весе) увеличилось на 29.7 процента, молока – на 0.4, яиц – на 24.1 процента.

В сельскохозяйственных организациях (кроме субъектов малого предпринимательства) надои молока на одну корову составили 7985 килограммов против 7458 килограммов за январь-ноябрь 2020 года, яйценоскость кур-несушек – 259 штук яиц (в соответствующем периоде 2020 г. – 271 штука).

**Производство основных видов скота и птицы на убой (в живом весе)
сельскохозяйственными организациями**

	Ноябрь 2021 г.				Январь- ноябрь 2021 г. в % к январю- ноябрю 2020 г.	Справочно: январь-ноябрь 2020 г. в % к январю-ноябрю 2019 г.
	тыс. тонн	в % к		доля в об- щем объе- ме произ- водства скота и пти- цы на убой, %		
		нояб- рю 2020 г.	октяб- рю 2021 г.			
Скот и птица на убой (в живом весе)	51.2	129.7	118.5	100.0	111.8	104.3

Продолжение

	Ноябрь 2021 г.				Январь-ноябрь 2021 г. в % к январю-ноябрю 2020 г.	Справочно: январь-ноябрь 2020 г. в % к январю-ноябрю 2019 г.
	тыс. тонн	в % к		доля в общем объеме производства скота и птицы на убой, %		
		ноябрю 2020 г.	октябрю 2021 г.			
из него: крупный рогатый скот	6.4	137.1	109.7	12.5	117.5	102.1
свиньи	33.7	123.9	125.5	65.8	111.8	108.1
птица	11.1	145.9	105.2	21.7	109.2	96.0

Наличие кормов. К началу декабря 2021 года в сельскохозяйственных организациях (без субъектов малого предпринимательства) имелось в наличии 5925.9 тыс. центнеров кормовых единиц, из них 1762.9 тыс. центнеров – концентрированных. В расчете на одну условную голову скота пришлось 6.7 центнера кормовых единиц (к началу декабря 2020 г. – 8.6 центнера).

Реализация продукции. В январе-ноябре 2021 года по сравнению с соответствующим периодом предыдущего года возросла продажа сельскохозяйственными организациями скота и птицы (в живом весе), а также молока.

За этот период реализовано по всем каналам 2431.5 тыс. тонн зерна, 484.4 тыс. тонн скота и птицы (в живом весе), 822.8 тыс. тонн молока, 287 млн штук яиц.

Объем реализации сельскохозяйственных продуктов сельскохозяйственными организациями

	Ноябрь 2021 г., тыс. тонн	в % к		Январь-ноябрь 2021 г. в % к январю-ноябрю 2020 г.	Справочно		
		ноябрю 2020 г.	октябрю 2021 г.		ноябрь 2020 г. в % к		январь-ноябрь 2020 г. в % к январю-ноябрю 2019 г.
					ноябрю 2019 г.	октябрю 2020 г.	
Зерновые и зернобобовые культуры	218.4	73.7	80.4	73.8	132.9	74.9	113.4
Скот и птица (в живом весе)	52.1	129.9	117.0	112.3	100.4	106.1	103.3
Молоко	72.5	81.5	97.8	105.3	145.4	127.9	113.4
Яйца, млн штук	35.6	120.3	121.7	96.6	97.2	116.4	93.7

2.5. ТРАНСПОРТ

Грузовые перевозки. В январе-ноябре 2021 года предприятиями автомобильного транспорта всех видов экономической деятельности (без субъектов малого предпринимательства) перевезено 31.4 млн тонн грузов, что на 4.7 процента больше, чем в соответствующем периоде предыдущего года. Грузооборот соста-

вил 2451.8 млн тонно-километров, или на 12.9 процента больше, чем за январь-ноябрь 2020 года.

Динамика грузооборота автомобильного транспорта

	Млн т-км	В % к	
		соответствующему периоду предыдущего года	предыдущему периоду
2020 год			
Январь	177.6	107.2	91.4
Февраль	163.2	в 1.6 р.	91.9
Март	170.6	125.1	104.5
I квартал	511.4	х	х
Апрель	185.0	121.2	108.4
Май	170.6	103.3	92.2
Июнь	171.4	102.3	100.5
II квартал	527.0	х	х
I полугодие	1038.4	119.7	х
Июль	249.8	126.7	145.7
Август	242.5	102.1	97.1
Сентябрь	230.2	96.5	94.9
III квартал	722.5	х	х
Январь-сентябрь	1760.9	112.6	х
Октябрь	216.4	89.3	94.0
Ноябрь	194.8	100.3	90.0
Январь-ноябрь	2172.1	106.2	х
Декабрь	209.3	107.8	107.4
IV квартал	620.5	х	х
Год	2381.4	106.3	х
2021 год			
Январь	146.2	82.3	69.9
Февраль	153.3	94.0	104.9
Март	209.9	123.0	136.3
I квартал	509.4	х	х
Апрель	212.6	114.9	101.3
Май	242.0	141.6	113.8
Июнь	214.3	125.0	88.6
II квартал	668.9	х	х
I полугодие	1178.3	113.5	х
Июль	229.8	107.2	92.0
Август	243.6	100.5	106.0
Сентябрь	265.4	115.3	108.9
III квартал	738.8	х	х
Январь-сентябрь	1917.1	108.9	х
Октябрь ¹⁾	266.7	123.1	100.4
Ноябрь	268.0	137.5	100.5
Январь-ноябрь	2451.8	112.9	х

¹⁾ Данные изменены за счет уточнения респондентами ранее предоставленной информации.

Пассажи́рские перевозки. Автомобильным транспортом общего пользования в январе-ноябре 2021 года перевезено 141.1 млн пассажиров, что на 0.8 процента меньше, чем в соответствующем периоде предыдущего года; пассажирооборот увеличился на 0.6 процента и составил 1613.8 млн пассажиро-километров.

Динамика пассажирооборота автомобильного транспорта

	Млн пасс.-км	В % к	
		соответствующему периоду предыдущего года	предыдущему периоду
2020 год			
Январь	166.9	85.8	85.0
Февраль	183.5	93.7	109.9
Март	172.8	82.6	94.0
I квартал	523.2	87.3	х
Апрель	80.8	40.2	46.8
Май	103.3	50.7	127.8
Июнь	128.8	64.1	124.7
II квартал	312.9	51.7	х
I полугодие	836.1	69.5	х
Июль	143.9	73.1	111.7
Август	155.6	81.9	108.1
Сентябрь	170.1	92.8	109.3
III квартал	469.6	82.4	х
Январь-сентябрь	1305.7	73.6	х
Октябрь	159.1	81.6	93.5
Ноябрь	139.1	74.9	87.4
Январь-ноябрь	1603.9	74.4	х
Декабрь	146.2	75.3	105.1
IV квартал	444.4	65.8	х
Год	1750.1	78.1	х
2021 год			
Январь	130.6	78.2	89.3
Февраль	130.1	70.9	99.6
Март	155.8	90.2	119.8
I квартал	416.5	79.6	х
Апрель	151.6	187.6	97.3
Май	147.6	142.9	97.4
Июнь	147.2	114.3	99.7
II квартал	446.4	142.6	х
I полугодие	862.9	103.2	х
Июль	143.7	99.9	97.6
Август	158.4	101.8	110.2
Сентябрь	162.3	95.4	102.5
III квартал	464.4	98.9	х
Январь-сентябрь	1327.3	101.7	х
Октябрь ¹⁾	151.3	94.8	93.0
Ноябрь	135.2	74.9	87.4
Январь-ноябрь	1613.8	100.6	х

¹⁾ Данные изменены за счет уточнения респондентами ранее предоставленной информации.

Аварийность на транспорте¹⁾. На автомобильных дорогах и улицах населенных пунктов области с начала года зарегистрировано 2435 дорожно-транспортных происшествий (ДТП), в том числе по вине водителей транспортных средств – 2208 ДТП.

¹⁾ По данным ГУ МВД России по Воронежской области.

**Сведения о дорожно-транспортных происшествиях
в январе-ноябре 2021 года**

	Количество ДТП		Погибло		Ранено	
	единиц	в % к соответствующему периоду предыдущего года	человек	в % к соответствующему периоду предыдущего года	человек	в % к соответствующему периоду предыдущего года
Всего	2435	95.1	305	84.0	3096	95.7
в том числе с участием детей и подростков до 16 лет	283	101.4	13	144.4	311	102.3

III. ИНВЕСТИЦИОННАЯ ДЕЯТЕЛЬНОСТЬ

3.1. ИНВЕСТИЦИИ В НЕФИНАНСОВЫЕ АКТИВЫ

Инвестиции в нефинансовые активы. В январе-сентябре 2021 года инвестиции в нефинансовые активы (без субъектов малого предпринимательства и объема инвестиций, не наблюдаемых прямыми статистическими методами) составили 92.2 млрд рублей, из них 98.8 процента пришлось на инвестиции в основной капитал.

Структура инвестиций в нефинансовые активы организаций

	Январь-сентябрь 2021 г.		Справочно: январь-сентябрь 2020 г. в % к итогу
	млн рублей	в % к итогу	
Инвестиции в нефинансовые активы	92195.6	100.0	100.0
в том числе:			
инвестиции в основной капитал	91056.6	98.8	99.0
инвестиции в произведенные нефинансовые активы	1139.0	1.2	1.0

Инвестиции в основной капитал. В январе-сентябре 2021 года использовано 138.6 млрд рублей инвестиций в основной капитал (по полному кругу хозяйствующих субъектов), или 102.1 процента к уровню января-сентября 2020 года.

Динамика инвестиционной деятельности¹⁾

	Инвестиции в основной капитал, млн рублей	В % к соответствующему периоду предыдущего года
2020 г.		
I квартал	30862.2	101.1
I полугодие	73312.0	83.9

Продолжение

	Инвестиции в основной капитал, млн рублей	В % к соответствующему периоду предыдущего года
Январь-сентябрь	129083.1	82.1
Год	258513.6	84.3
2021 г.		
I квартал	33424.3	104.6
I полугодие	76567.2	100.4
Январь-сентябрь	138623.8	102.1

¹⁾ По полному кругу хозяйствующих субъектов, включая инвестиции, не наблюдаемые прямыми статистическими методами.

Динамика инвестиционной деятельности
(по полному кругу хозяйствующих субъектов, включая инвестиции, не наблюдаемые прямыми статистическими методами)

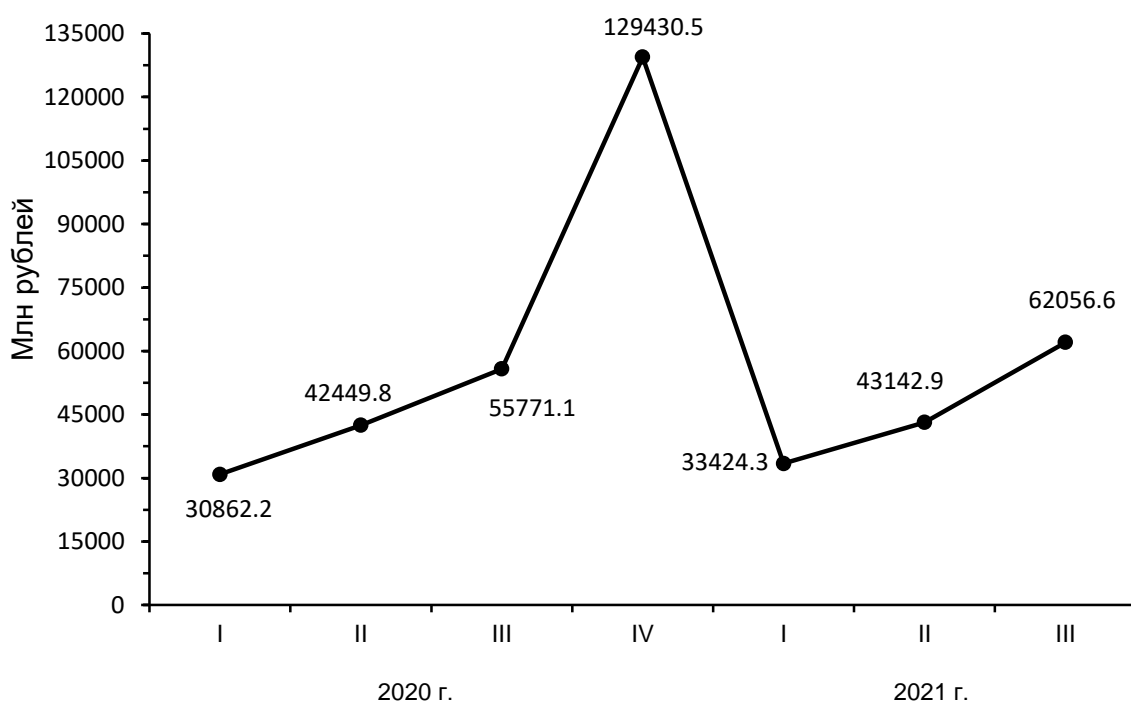

Видовая структура инвестиций в основной капитал
(без субъектов малого предпринимательства и объема инвестиций, не наблюдаемых прямыми статистическими методами)

	Январь-сентябрь 2021 г.		Справочно: январь-сентябрь 2020 г. в % к итогу
	млн рублей	в % к итогу	
Инвестиции в основной капитал – всего	91056.6	100.0	100.0
в том числе:			
жилые здания и помещения	7098.1	7.8	7.9

Продолжение

	Январь-сентябрь 2021 г.		Справочно: январь- сентябрь 2020 г. в % к итогу
	млн рублей	в % к итогу	
здания (кроме жилых) и сооружения, расходы на улучшение земель	36908.7	40.5	48.3
машины, оборудование, включая хозяйственный инвентарь, и другие объекты	39934.2	43.9	36.0
в том числе:			
транспортные средства	7804.4	8.6	7.1
информационное, компьютерное и телекоммуникационное (ИКТ) оборудование	2402.4	2.6	3.3
прочие машины и оборудование, включая хозяйственный инвентарь, и другие объекты	29727.4	32.6	25.6
объекты интеллектуальной собственности	585.9	0.6	0.5
прочие	6529.7	7.2	7.3

**Структура инвестиций в основной капитал по источникам финансирования
(без субъектов малого предпринимательства и объема инвестиций,
не наблюдаемых прямыми статистическими методами)**

	Январь-сентябрь 2021 г.		Справочно: январь- сентябрь 2020 г. в % к итогу
	млн рублей	в % к итогу	
Инвестиции в основной капитал – всего	91056.6	100.0	100.0
в том числе по источникам финансирования:			
собственные средства	51499.4	56.6	44.5
привлеченные средства	39557.2	43.4	55.5
в том числе:			
кредиты банков	14287.7	15.7	20.7
заемные средства других организаций	1235.9	1.3	1.7
инвестиции из-за рубежа	329.4	0.4	... ¹⁾
бюджетные средства	19774.7	21.7	24.2
в том числе			
из федерального бюджета	8214.4	9.0	14.9
из бюджетов субъектов Федерации	5136.1	5.6	
из местных бюджетов	6424.2	7.1	7.7
средства внебюджетных фондов	67.4	0.1	1.6
средства организаций и населения, привлеченные для долевого строительства	686.9	0.7	0.2
из них средства населения	671.9	0.7	4.2
прочие	3175.2	3.5	4.2

¹⁾ Данные не публикуются в целях обеспечения конфиденциальности первичных статистических данных, полученных от организаций, в соответствии с Федеральным законом от 29.11.2007 № 282-ФЗ «Об официальном статистическом учете и системе государственной статистики в Российской Федерации» (ст. 4 п. 5, ст. 9 п.1).

**Инвестиции в основной капитал по видам экономической деятельности
(без субъектов малого предпринимательства и объема инвестиций,
не наблюдаемых прямыми статистическими методами)**

	Январь-сентябрь 2021 г.			Справочно: январь-сентябрь 2020 г. в % к итогу
	млн рублей	в % к		
		январь-сентябрь 2020 г.	итогу	
Инвестиции – всего	91056.6	102.1	100.0	100.0
в том числе:				
сельское хозяйство, охота, рыболовство и рыбоводство	21744.3	95.2	23.9	26.1
из них сельское хозяйство	20331.8	91.2	22.3	25.5
добыча полезных ископаемых	593.1	128.5	0.7	0.3
обрабатывающие производства	20939.0	149.9	23.0	16.1
из них:				
производство пищевых продуктов	10441.7	в 2.0 р.	11.5	6.1
производство напитков	199.8	82.0	0.2	0.3
производство одежды	... ¹⁾	65.7	... ¹⁾	... ¹⁾
производство бумаги и бумажных изделий	28.4	в 10.3 р.	0.0	... ¹⁾
деятельность полиграфическая и копирование носителей информации	... ¹⁾	в 21.9 р.	... ¹⁾	... ¹⁾
производство химических веществ и химических продуктов	2466.2	74.2	2.7	3.9
производство лекарственных средств и материалов, применяемых в медицинских целях	... ¹⁾	107.8	... ¹⁾	... ¹⁾
производство резиновых и пластмассовых изделий	1314.3	в 1.7 р.	1.4	0.8
производство прочей неметаллической минеральной продукции	706.7	137.2	0.8	0.6
производство металлургическое	104.0	35.0	0.1	0.3
производство готовых металлических изделий, кроме машин и оборудования	886.2	в 1.7 р.	1.0	0.5
производство компьютеров, электронных и оптических изделий	598.3	101.9	0.7	0.7
производство электрического оборудования	205.0	в 1.8 р.	0.2	0.1
производство машин и оборудования, не включенных в другие группировки	1092.7	в 3.8 р.	1.2	0.3
производство автотранспортных средств, прицепов и полуприцепов	... ¹⁾	в 2.8 р.	... ¹⁾	–
производство прочих транспортных средств и оборудования	2026.7	140.9	2.2	1.7
производство мебели	718.7	157.9	0.8	... ¹⁾
производство прочих готовых изделий	... ¹⁾	в 5.2 р.	... ¹⁾	... ¹⁾

Продолжение

	Январь-сентябрь 2021 г.			Справочно: январь-сентябрь 2020 г. в % к итогу
	млн рублей	в % к		
		январь-сентябрь 2020 г.	итогу	
ремонт и монтаж машин и оборудования	37.3	в 2.4 р.	0.0	0.0
обеспечение электрической энергией, газом и паром; кондиционирование воздуха	4454.4	67.6	4.9	7.6
водоснабжение; водоотведение, организация сбора и утилизации отходов, деятельность по ликвидации загрязнений	496.6	62.4	0.6	0.9
строительство	1457.2	148.9	1.6	0.9
торговля оптовая и розничная; ремонт автотранспортных средств, мотоциклов	4298.7	123.2	4.7	3.9
транспортировка и хранение	9122.1	66.0	10.0	15.9
деятельность гостиниц и предприятий общественного питания	36.3	82.5	0.0	0.1
деятельность в области информации и связи	2731.0	102.8	3.0	3.2
деятельность финансовая и страховая	669.9	53.4	0.7	1.4
деятельность по операциям с недвижимым имуществом	14211.4	158.5	15.6	8.0
деятельность профессиональная, научная и техническая	1752.2	133.1	1.9	1.4
деятельность административная и сопутствующие дополнительные услуги	408.8	40.2	0.5	1.1
государственное управление и обеспечение военной безопасности; социальное обеспечение	919.5	121.4	1.0	0.9
образование	3119.5	65.3	3.4	5.6
деятельность в области здравоохранения и социальных услуг	3444.9	78.5	3.8	5.1
деятельность в области культуры, спорта, организации досуга и развлечений	649.7	50.2	0.7	1.5
предоставление прочих видов услуг	8.0	49.5	0.0	0.0

¹⁾ Данные не публикуются в целях обеспечения конфиденциальности первичных статистических данных, полученных от организаций, в соответствии с Федеральным законом от 29.11.2007 № 282-ФЗ «Об официальном статистическом учете и системе государственной статистики в Российской Федерации» (ст. 4 п. 5, ст. 9 п.1).

3.2. ФИНАНСОВЫЕ ВЛОЖЕНИЯ ОРГАНИЗАЦИЙ

Общий объем финансовых вложений организаций (без субъектов малого предпринимательства, государственных (муниципальных) учреждений, некредитных финансовых организаций) в январе-сентябре 2021 года составил 647.8

млрд рублей, в том числе долгосрочные финансовые вложения – 18 млрд рублей (2.8 % от общего объема), краткосрочные – 629.8 млрд рублей (97.2 %).

**Структура финансовых вложений организаций
в январе-сентябре 2021 года**

млн рублей

	Всего	В том числе		Из общего объема финансовых вложений	
		долго-срочные	кратко-срочные	резиденты	нерезиденты
Поступило финансовых вложений	647789.5	17956.8	629832.7	647752.2	37.3
в том числе:					
в паи, акции и другие формы участия в капитале	10649.3	413.6	10235.7	10649.3	–
в долговые ценные бумаги и депозитные сертификаты	19993.3	1091.0	18902.3	19993.3	–
предоставленные займы	92749.5	11527.7	81221.8	92714.2	35.3
банковские вклады	522260.7	4921.6	517339.1	522258.7	2.0
прочие финансовые вложения	2136.7	2.9	2133.8	2136.7	–
Накоплено финансовых вложений (на конец периода)	212471.9	108969.7	103502.2	179398.5	33073.4
в том числе:					
в паи, акции и другие формы участия в капитале	58536.4	54304.8	4231.6	58210.9	325.5
в долговые ценные бумаги и депозитные сертификаты	6242.2	5124.4	1117.8	6242.2	–
предоставленные займы	123138.9	49332.4	73806.5	90391.0	32747.9
банковские вклады	23309.4	42.5	23266.9	23309.4	–
прочие финансовые вложения	1245.0	165.6	1079.4	1245.0	–

**Движение финансовых вложений организаций
в январе-сентябре 2021 года**

млн рублей

	Накоплено на начало января 2021 г.	Поступило	Погашено	Пере-оценка	Прочие изменения активов	Накоплено на конец сентября 2021 г.
Всего	204175.8	647789.5	639530.5	183.8	-146.8	212471.9
том числе:						
сельское, лесное хозяйство, охота, рыболовство и рыбоводство	24910.8	128470.2	125077.5	-0.2	0.2	28303.5
из них:						
растениеводство	11196.1	54473.2	52240.1	-0.2	–	13429.1

Продолжение

	Накоплено на начало января 2021 г.	Поступило	Погашено	Пере- оценка	Прочие измене ния активов	Накопле- но на ко- нец сентября 2021 г.
животноводство	13714.7	73997.0	72837.4	–	0.2	14874.4
добыча полез-	228.9	1463.9	1582.9	–	–	109.8
ных ископаемых						
обрабатываю-	64786.0	249421.0	248378.7	11.6	-72.4	65767.4
щие производ-						
ства						
из них:						
производство						
пищевых продук-	20242.3	101288.5	98945.9	14.7	7.3	22606.9
тов						
производство						
напитков	32.7	–	18.0	–	–	14.7
производство						
текстильных из-		... ¹⁾	–	–	–	... ¹⁾
делий	–					
производство		... ¹⁾	–	–	–	... ¹⁾
одежды	... ¹⁾					
обработка древе-						
сины и производ-						
ство изделий из						
дерева и пробки,						
кроме мебели,						
производство из-						
делий из соломки						
и материалов для	... ¹⁾	... ¹⁾	... ¹⁾	–	–	... ¹⁾
плетения						
производство						
бумаги и бумаж-	... ¹⁾	... ¹⁾	... ¹⁾	–	–	... ¹⁾
ных изделий						
производство						
химических ве-						
ществ и химиче-	30944.3	1257.0	2239.1	-0.2	–	29962.0
ских продуктов						
производство						
лекарственных						
средств и мате-						
риалов, приме-						
няемых в меди-						
цинских целях	–	... ¹⁾	–	–	–	... ¹⁾

Продолжение

	Накоплено на начало января 2021 г.	Поступило	Погашено	Пере- оценка	Прочие измене- ния активов	Накопле- но на ко- нец сентября 2021 г.
производство резиновых и пластмассовых изделий	152.7	800.3	888.5	-2.5	–	62.0
производство прочей неметал- лической мине- ральной продук- ции	43.2	34.9	13.3	-0.4	–	64.4
производство металлургиче- ское	2581.7	1142.9	1551.7	–	–	2172.9
производство го- товых металли- ческих изделий, кроме машин и оборудования	791.6	1682.4	1549.2	–	–	924.8
производство компьютеров, электронных и оптических изделий	1224.5	1925.2	1624.0	–	–	1525.4
производство электрического оборудования	532.2	49688.0	49597.6	–	–	622.6
производство машин и обору- дования, не включенных в другие группи- ровки	5251.6	54631.5	53878.4	–	–	6004.6
производство автотранспорт- ных средств, прицепов и по- луприцепов	... ¹⁾	... ¹⁾	... ¹⁾	–	–	–
производство прочих транс- портных средств и оборудования	2093.0	33584.4	34736.5	–	-79.7	861.2
производство мебели	348.0	324.8	342.6	–	–	330.2

Продолжение

	Накоплено на начало января 2021 г.	Поступило	Погашено	Пере- оценка	Прочие измене- ния активов	Накопле- но на ко- нец сентября 2021 г.
ремонт и монтаж машин и оборудования	... ¹⁾	... ¹⁾	... ¹⁾	—	—	... ¹⁾
обеспечение электрической энергией, газом и паром; кондиционирование воздуха	5206.7	69363.5	70360.5	171.5	0.2	4381.3
в том числе: производство, передача и распределение электроэнергии	3517.2	52180.0	52633.7	171.5	—	3235.0
производство и распределение газообразного топлива	... ¹⁾	... ¹⁾	... ¹⁾	—	... ¹⁾	... ¹⁾
производство, передача и распределение пара и горячей воды; кондиционирование воздуха	30.4	673.7	666.9	—	—	37.2
водоснабжение; водоотведение, организация сбора и утилизации отходов, деятельность по ликвидации загрязнений	1159.9	7516.4	7611.3	—	—	1065.0
строительство	4873.8	30948.5	30794.9	—	—	5027.4
из него строительство зданий	4151.1	22123.4	22427.0	—	—	3847.5
торговля оптовая и розничная; ремонт автотранспортных средств и мотоциклов	33401.8	95687.1	90579.6	0.9	—	38510.3

Продолжение

	Накоплено на начало января 2021 г.	Поступило	Погашено	Пере- оценка	Прочие измене- ния активов	Накопле- но на ко- нец сентября 2021 г.
в том числе:						
торговля оптовая и розничная ав- тотранспортными средствами и мо- тоциклами и их ремонт	2811.6	25491.8	25504.4	–	–	2799.0
торговля опто- вая, кроме опто- вой торговли ав- тотранспортны- ми средствами и мотоциклами	29284.2	60977.4	56254.3	0.9	–	34008.3
торговля рознич- ная, кроме тор- говли автотранс- портными сред- ствами и мото- циклами	1306.0	9217.9	8820.9	–	–	1703.0
транспортиров- ка и хранение	286.5	147.4	237.6	–	–	196.3
из них:						
деятельность су- хопутного и тру- бопроводного транспорта	112.6	–	2.8	–	–	109.8
складское хозяй- ство и вспомога- тельная транс- портная дея- тельность	174.0	147.4	234.9	–	–	86.5
деятельность гостиниц и предприятий общественного питания	138.3	2433.7	2470.0	–	–	101.9
из них деятель- ность по предо- ставлению мест для временного проживания	138.3	2433.7	2470.0	–	–	101.9
деятельность в области инфор- мации и связи	1594.5	259.1	52.4	–	–	1801.2

Продолжение

	Накоплено на начало января 2021 г.	Поступило	Погашено	Пере- оценка	Прочие измене- ния активов	Накопле- но на ко- нец сентября 2021 г.
деятельность финансовая и страховая	724.5	1421.6	1513.9	-	-75.5	556.7
деятельность по операциям с недвижимым имуществом	3691.9	24139.3	24281.4	-0.0	0.7	3550.5
деятельность профессиональ- ная, научная и техническая	62350.3	22308.3	22292.5	-	-	62366.2
из них научные исследования и разработки	15957.9	3403.9	3437.9	-	-	15923.9
деятельность административ- ная и сопут- ствующие до- полнительные услуги	321.4	13786.9	13909.0	-	-	199.4
образование	93.7	77.8	75.6	-	-	98.6
деятельность в области здра- воохранения и социальных услуг	292.8	268.2	214.1	-	-	346.9
из них деятель- ность в области здравоохранения	292.8	268.2	214.1	-	-	346.9
деятельность в области куль- туры, спорта, организации до- суга и развле- чений	...¹⁾	...¹⁾	...¹⁾	-	-	...¹⁾
из них деятель- ность в области спорта, отдыха и развлечений	... ¹⁾	... ¹⁾	... ¹⁾	-	-	... ¹⁾
предоставление прочих видов услуг	46.3	61.1	75.9	-	-	31.4

¹⁾ Данные не публикуются в целях обеспечения конфиденциальности первичных статистических данных, полученных от организаций, в соответствии с Федеральным законом от 29.11.2007 г. № 282-ФЗ «Об официальном статистическом учете и системе государственной статистики в Российской Федерации» (ст. 4, п. 5; ст. 9, п. 1).

**Финансовые вложения организаций
по видам экономической деятельности**

млн рублей

	Поступило в январе-сентябре 2021 г.			Накоплено на конец сентября 2021 г.		
	всего	в том числе		всего	в том числе	
		долго- срочные	кратко- срочные		долго- срочные	кратко- срочные
Всего	647789.5	17956.8	629832.7	212471.9	108969.7	103502.2
в том числе:						
сельское, лесное хозяйство, охота, рыболовство и рыбоводство	128470.2	933.1	127537.1	28303.5	12090.2	16213.3
из них:						
растениеводство	54473.2	910.8	53562.4	13429.1	4935.9	8493.2
животноводство	73997.0	22.3	73974.7	14874.4	7154.3	7720.1
добыча полезных ископаемых	1463.9	58.1	1405.8	109.8	59.8	50.0
обрабатывающие производства	249421.0	8655.0	240766.0	65767.4	21693.9	44073.5
из них:						
производство пищевых продуктов	101288.5	6458.1	94830.4	22606.9	14078.8	8528.1
производство напитков	—	—	—	14.7	0.0	14.7
производство текстильных изделий	... ¹⁾	... ¹⁾	—	... ¹⁾	... ¹⁾	—
производство одежды	... ¹⁾	—	... ¹⁾	... ¹⁾	... ¹⁾	... ¹⁾
обработка древесины и производство изделий из дерева и пробки, кроме мебели, производство изделий из соломки и материалов для плетения	... ¹⁾	... ¹⁾	... ¹⁾	... ¹⁾	... ¹⁾	... ¹⁾
производство бумаги и бумажных изделий	... ¹⁾	—	... ¹⁾	... ¹⁾	—	... ¹⁾
производство химических веществ и химических продуктов	1257.0	15.7	1241.3	29962.0	1254.3	28707.7
производство лекарственных средств и материалов, применяемых в медицинских целях	... ¹⁾	—	... ¹⁾	... ¹⁾	—	... ¹⁾

Продолжение

	Поступило в январе-сентябре 2021 г.			Накoppлено на конец сентября 2021 г.		
	всего	в том числе		всего	в том числе	
		долго- срочные	кратко- срочные		долго- срочные	кратко- срочные
производство резиновых и пластмассовых изделий	800.3	–	800.3	62.0	–	62.0
производство прочей неметаллической минеральной продукции	34.9	–	34.9	64.4	39.5	24.9
производство металлургического	1142.9	17.7	1125.2	2172.9	102.3	2070.6
производство готовых металлических изделий, кроме машин и оборудования	1682.4	19.0	1663.4	924.8	501.3	423.5
производство компьютеров, электронных и оптических изделий	1925.2	454.8	1470.4	1525.4	1021.6	503.8
производство электрического оборудования	49688.0	–	49688.0	622.6	–	622.6
производство машин и оборудования, не включенных в другие группировки	54631.5	1676.5	52954.9	6004.6	4230.9	1773.7
производство автотранспортных средств, прицепов и полуприцепов	... ¹⁾	–	... ¹⁾	–	–	–
производство прочих транспортных средств и оборудования	33584.4	–	33584.4	861.2	104.6	756.6
производство мебели	324.8	–	324.8	330.2	319.6	10.6
ремонт и монтаж машин и оборудования	... ¹⁾	–	... ¹⁾	... ¹⁾	–	... ¹⁾
обеспечение электрической энергией, газом и паром; кондиционирование воздуха	69363.5	2.8	69360.6	4381.3	1830.9	2550.4
в том числе: производство, передача и распределение электроэнергии	52180.0	2.8	52177.2	3235.0	1818.5	1416.5

Продолжение

	Поступило в январе-сентябре 2021 г.			Накоплено на конец сентября 2021 г.		
	всего	в том числе		всего	в том числе	
		долго- срочные	кратко- срочные		долго- срочные	кратко- срочные
производство и рас- пределение газооб- разного топлива	... ¹⁾	–	... ¹⁾	... ¹⁾	... ¹⁾	... ¹⁾
производство, пере- дача и распределе- ние пара и горячей воды; кондициони- рование воздуха	673.7	–	673.7	37.2	–	37.2
водоснабжение;						
водоотведение,						
организация сбора						
и утилизации отхо-						
дов, деятельность						
по ликвидации за-						
грязней	7516.4	0.4	7516.0	1065.0	693.9	371.1
строительство	30948.5	229.6	30718.9	5027.4	513.6	4513.8
из него строитель- ство зданий	22123.4	57.2	22066.2	3847.5	283.2	3564.3
торговля оптовая						
и розничная; ремонт						
автотранспортных						
средств и мотоцик-						
лов	95687.1	1082.4	94604.7	38510.3	16746.2	21764.1
в том числе:						
торговля оптовая и розничная авто- транспортными средствами и мото- циклами и их ремонт	25491.8	–	25491.8	2799.0	31.8	2767.2
торговля оптовая, кроме оптовой тор- говли автотранс- портными средства- ми и мотоциклами	60977.4	701.0	60276.4	34008.3	15466.2	18542.1
торговля розничная, кроме торговли авто- транспортными средствами и мото- циклами	9217.9	381.4	8836.5	1703.0	1248.2	454.7
транспортировка и						
хранение	147.4	–	147.4	196.3	79.7	116.6

Продолжение

	Поступило в январе-сентябре 2021 г.			Накoppлено на конец сентября 2021 г.		
	всего	в том числе		всего	в том числе	
		долго- срочные	кратко- срочные		долго- срочные	кратко- срочные
из них:						
деятельность сухопутного и трубопроводного транспорта складское хозяйство и вспомогательная транспортная деятельность	–	–	–	109.8	79.7	30.1
деятельность гостиниц и предприятий общественного питания	147.4	–	147.4	86.5	–	86.5
из них деятельность по предоставлению мест для временного проживания	2433.7	–	2433.7	101.9	–	101.9
деятельность в области информации и связи	2433.7	–	2433.7	101.9	–	101.9
деятельность финансовая и страховая	259.1	251.0	8.1	1801.2	1797.8	3.4
деятельность по операциям с недвижимым имуществом	1421.6	–	1421.6	556.7	328.2	228.5
деятельность профессиональная, научная и техническая	24139.3	1.0	24138.3	3550.5	2319.9	1230.6
из них научные исследования и разработки	22308.3	6279.2	16029.1	62366.2	50444.1	11922.0
деятельность административная и сопутствующие дополнительные услуги	3403.9	274.6	3129.3	15923.9	11776.9	4147.0
образование	13786.9	457.8	13329.1	199.4	123.8	75.6
деятельность в области здравоохранения и социальных услуг	77.8	6.5	71.3	98.6	42.5	53.3
	268.2	–	268.2	346.9	187.0	159.9

Продолжение

	Поступило в январе-сентябре 2021 г.			Накоплено на конец сентября 2021 г.		
	всего	в том числе		всего	в том числе	
		долго- срочные	кратко- срочные		долго- срочные	кратко- срочные
из них деятельность в области здраво- охранения	268.2	–	268.2	346.9	187.0	159.9
деятельность в области культу- ры, спорта, органи- зации досуга и раз- влечений	... ¹⁾	–	... ¹⁾	... ¹⁾	–	... ¹⁾
из них деятельность в области спорта, от- дыха и развлечений	... ¹⁾	–	... ¹⁾	... ¹⁾	–	... ¹⁾
предоставление прочих видов услуг	61.1	–	61.1	31.4	18.1	13.3

¹⁾ Данные не публикуются в целях обеспечения конфиденциальности первичных статистических данных, полученных от организаций, в соответствии с Федеральным законом от 29.11.2007 г. № 282-ФЗ «Об официальном статистическом учете и системе государственной статистики в Российской Федерации» (ст. 4, п. 5; ст. 9, п. 1).

**Накоплено финансовых вложений
по институциональным секторам экономики
на конец сентября 2021 года**

млн рублей

	Накоплено	В том числе		
		нефинансо- вые корпора- ции	финансовые организации	некоммерче- ские организа- ции, обслужи- вающие до- машние хозяй- ства
Финансовые вложения	212471.9	211728.1	556.7	187.1
в том числе:				
в паи, акции и другие формы участия в капита- ле	58536.4	58187.7	347.7	1.0
в долговые цен- ные бумаги и де- позитные серти- фикаты	6242.2	6242.2	–	–
предоставленные займы	123138.9	122954.8	101.7	82.4
банковские вкла- ды	23309.4	23098.6	107.3	103.5
прочие финансо- вые вложения	1245.0	1244.8	–	0.2

IV. РЫНКИ ТОВАРОВ И УСЛУГ

4.1. РОЗНИЧНАЯ ТОРГОВЛЯ

Оборот розничной торговли в январе-ноябре 2021 года составил 618.3 млрд рублей, или 106.9 процента (в сопоставимых ценах) к соответствующему периоду предыдущего года.

Динамика оборота розничной торговли

	Млн рублей	В % к	
		соответствующему периоду предыдущего года	предыдущему периоду
2020 год			
Январь	46580.9	104.0	82.5
Февраль	47921.3	110.1	102.6
Март	51900.2	107.2	107.3
I квартал	146402.4	107.1	х
Апрель	35753.3	72.6	67.9
Май	41139.0	83.0	114.7
Июнь	45603.1	90.2	110.5
II квартал	122495.4	х	х
I полугодие	268897.8	94.1	х
Июль	50308.4	96.3	110.1
Август	52187.5	96.7	103.8
Сентябрь	50647.1	97.6	96.8
III квартал	153143.0	х	х
Январь-сентябрь	422040.8	95.1	х
Октябрь	51771.4	98.3	101.2
Ноябрь	51815.4	96.5	99.1
Январь-ноябрь	525627.6	95.5	х
Декабрь	58692.5	97.4	111.9
IV квартал	162279.3	х	х
Год	584320.1	95.7	х
2021 год			
Январь	47606.3	94.9	80.4
Февраль	48159.5	92.5	100.1
Март	53468.0	94.9	110.1
I квартал	149233.8	94.1	х
Апрель	55015.5	141.6	101.6
Май	56308.4	125.2	101.4
Июнь	57536.0	114.9	101.4
II квартал	168859.9	х	х
I полугодие	318093.7	108.7	х
Июль ¹⁾	59714.9	107.6	103.1
Август ¹⁾	61584.6	106.4	102.7
Сентябрь ¹⁾	59205.3	104.7	95.2
III квартал	180504.8	х	х
Январь-сентябрь	498598.5	107.8	х
Октябрь	60128.3	103.8	100.3

Продолжение

	Млн рублей	В % к	
		соответствующему периоду предыдущего года	предыдущему периоду
Ноябрь	59595.5	103.0	98.4
Январь-ноябрь	618322.3	106.9	x

¹⁾ Данные уточнены по итогам ежеквартальных обследований малых предприятий и организаций, средняя численность работников которых не превышает 15 человек, не относящихся к субъектам малого предпринимательства. Кроме того, учтены изменения, внесенные респондентами в ранее предоставленные оперативные данные.

Оборот розничной торговли торгующих организаций и продажа товаров на розничных рынках и ярмарках

	Ноябрь 2021 г.			Январь-ноябрь 2021 г.	
	млн рублей	В % к		млн рублей	В % к январю-ноябрю 2020 г.
		ноябрю 2020 г.	октябрю 2021 г.		
Всего по области	59595.5	103.0	98.4	618322.3	106.9
в том числе:					
оборот торгующих организаций и индивидуальных предпринимателей вне рынка	56335.7	102.5	98.2	585647.6	106.8
продажа товаров на розничных рынках и ярмарках	3259.8	113.1	101.7	32674.7	108.8

В ноябре 2021 года оборот розничной торговли на 94.5 процента формировался торгующими организациями и индивидуальными предпринимателями, осуществляющими деятельность вне рынка; доля розничных рынков и ярмарок составила 5.5 процента (в январе-ноябре 2020 г. – 5 процентов).

Структура оборота розничной торговли в январе-ноябре 2021 года (в процентах к итогу, в фактически действовавших ценах)

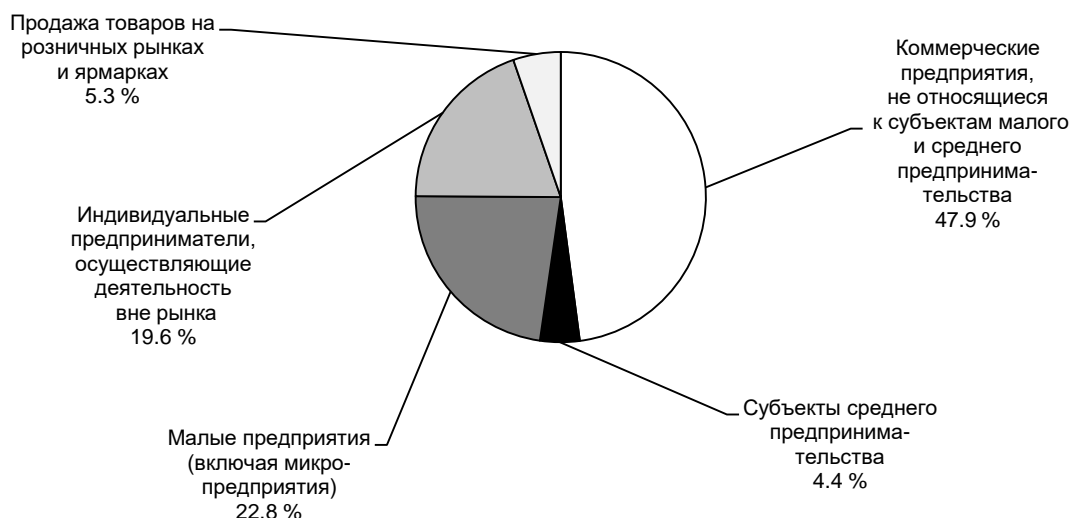

**Динамика оборота розничной торговли пищевыми продуктами,
включая напитки, и табачными изделиями,
непродовольственными товарами**

	Пищевые продукты, включая напитки, и табачные изделия			Непродовольственные товары		
	млн рублей	в % к		млн рублей	в % к	
		соответствующему периоду предыдущего года	предыдущему периоду		соответствующему периоду предыдущего года	предыдущему периоду
2020 год						
Январь	19662.0	104.8	83.1	26918.9	103.4	82.1
Февраль	19845.6	106.6	100.5	28075.7	112.7	104.1
Март	21626.0	104.9	107.6	30274.2	108.9	107.2
I квартал	61133.6	105.4	х	85268.8	108.3	х
Апрель	19413.8	92.5	88.0	16339.5	57.8	53.6
Май	20287.4	95.2	104.2	20851.6	73.8	127.2
Июнь	20605.4	96.2	101.3	24997.7	85.8	119.5
II квартал	60306.6	х	х	62188.8	х	х
I полугодие	121440.2	99.8	х	147457.6	89.8	х
Июль	21790.2	100.7	105.7	28518.1	93.2	113.8
Август	21518.4	99.6	99.5	30669.1	94.8	107.1
Сентябрь	20477.4	96.7	95.5	30169.7	98.2	97.7
III квартал	63786.0	х	х	89356.9	х	х
Январь-сентябрь	185226.2	99.6	х	236814.5	91.8	х
Октябрь	21100.7	97.1	101.9	30670.8	99.1	100.7
Ноябрь	20881.6	95.5	97.7	30933.8	97.2	100.1
Январь-ноябрь	227208.5	99.0	х	298419.1	93.0	х
Декабрь	24912.2	98.0	117.4	33780.3	96.9	108.2
IV квартал	66894.5	х	х	95384.9	х	х
Год	252120.7	98.9	х	332199.4	93.4	х
2021 год						
Январь	20372.7	95.5	81.0	27233.6	94.4	80.0
Февраль	20923.4	96.0	101.1	27236.1	90.0	99.3
Март	23132.4	97.6	109.4	30335.6	92.9	110.6
I квартал	64428.5	96.3	х	84805.3	92.4	х
Апрель	23676.0	111.8	100.8	31339.5	в 1.8 р.	102.2
Май	24179.6	108.8	101.4	32128.7	141.1	101.4
Июнь	24314.8	107.3	99.9	33221.2	121.1	102.6
II квартал	72170.4	х	х	96689.4	х	х
I полугодие	136598.9	102.8	х	181494.7	113.5	х
Июль ¹⁾	25181.8	105.2	103.7	34533.2	109.4	102.7
Август ¹⁾	25117.0	105.3	99.6	36467.6	107.2	105.0
Сентябрь ¹⁾	24312.3	105.2	95.4	34892.9	104.3	95.0
III квартал	74611.1	х	х	105893.7	х	х
Январь-сентябрь	211210.0	103.6	х	287388.4	111.0	х
Октябрь	25415.8	105.5	102.2	34712.6	102.6	99.0

Продолжение

	Пищевые продукты, включая напитки, и табачные изделия			Непродовольственные товары		
	млн рублей	в % к		млн рублей	в % к	
		соответствующему периоду предыдущего года	предыдущему периоду		соответствующему периоду предыдущего года	предыдущему периоду
Ноябрь	25116.6	106.1	98.3	34478.9	101.0	98.5
Январь-ноябрь	261742.4	104.0	х	356579.9	109.1	х

¹⁾ Данные уточнены по итогам ежеквартальных обследований малых предприятий и организаций, средняя численность работников которых не превышает 15 человек, не относящихся к субъектам малого предпринимательства. Кроме того, учтены изменения, внесенные респондентами в ранее предоставленные оперативные данные.

Товарные запасы в организациях розничной торговли

на конец месяца

	Млн рублей	В % к предыдущему месяцу	Уровень запасов, в днях торговли
2020 год			
Январь	27839.0	95.5	45
Февраль	28400.4	101.7	46
Март	27978.6	97.6	37
Апрель	26400.3	114.8	46
Май	25620.5	96.7	41
Июнь	25899.5	100.8	37
Июль	27997.7	107.9	38
Август	27885.6	99.7	36
Сентябрь	28966.4	103.6	40
Октябрь	29922.3	104.9	41
Ноябрь	30822.7	102.0	41
Декабрь	30121.6	96.6	35
2021 год			
Январь	31152.4	102.5	46
Февраль	31842.5	101.1	43
Март	32135.8	100.0	42
Апрель	32915.2	101.1	41
Май	33185.0	99.8	41
Июнь	33198.4	99.3	39
Июль	32968.3	98.6	38
Август	33108.8	100.0	37
Сентябрь	34485.2	103.1	39
Октябрь	35128.4	100.6	41
Ноябрь	36227.2	102.4	42

В ноябре 2021 года объем продаж через Интернет по крупным и средним торгующим организациям составил 2120.4 млн рублей; по сравнению с октябрём 2021 года увеличился на 14.4 процента (в сопоставимых ценах), с октябрём 2020 года – в 1.7 раза. Доля онлайн-продаж в общем обороте розничной торговли этих организаций составила 8.1 процента против 5.5 процента в ноябре 2020 года.

4.2. ОБЩЕСТВЕННОЕ ПИТАНИЕ

Оборот общественного питания в январе-ноябре 2021 года составил 17.1 млрд рублей, или 114.9 процента (в сопоставимых ценах) к уровню соответствующего периода предыдущего года.

Динамика оборота общественного питания

	Млн рублей	В % к	
		соответствующему периоду предыдущего года	к предыдущему периоду
2020 год			
Январь	1627.7	114.3	95.9
Февраль	1588.8	112.3	97.6
Март	1438.5	97.0	90.5
I квартал	4655.0	107.7	х
Апрель	900.9	61.0	62.6
Май	954.1	62.5	104.9
Июнь	901.6	58.7	94.5
II квартал	2756.6	х	х
I полугодие	7411.6	83.6	х
Июль	1142.2	74.7	126.7
Август	1283.4	79.9	111.3
Сентябрь	1384.2	84.9	107.9
III квартал	3809.8	х	х
Январь-сентябрь	11221.4	82.4	х
Октябрь	1385.1	83.1	99.8
Ноябрь	1363.5	82.3	97.2
Январь-ноябрь	13970.0	82.4	х
Декабрь	1445.6	82.0	105.7
IV квартал	4194.2	х	х
Год	15415.6	82.4	х
2021 год			
Январь	1305.7	76.9	89.9
Февраль	1258.8	76.4	96.9
Март	1465.9	98.1	116.3
I квартал	4030.4	83.3	х
Апрель	1598.4	в 1.7 р.	107.7
Май	1632.7	в 1.6 р.	101.3
Июнь	1605.4	в 1.7 р.	98.3
II квартал	4836.5	х	х
I полугодие	8866.9	113.8	х
Июль	1583.1	128.9	97.5
Август	1665.8	120.4	104.0
Сентябрь	1705.0	113.5	101.7
III квартал	4953.9	х	х
Январь-сентябрь	13820.8	116.1	х
Октябрь	1623.4	107.8	94.7
Ноябрь	1639.7	111.9	100.9
Январь-ноябрь	17083.9	114.9	х

4.3. РЫНОК ПЛАТНЫХ УСЛУГ НАСЕЛЕНИЮ

В ноябре 2021 года, по предварительным данным, населению было оказано платных услуг на сумму 10.9 млрд рублей, что составило 108.9 процента (в сопоставимых ценах) к соответствующему месяцу предыдущего года, в январе-ноябре – на сумму 119.4 млрд рублей, что превысило уровень января-ноября 2020 года на 10.1 процента.

Динамика объема платных услуг населению

	Млн рублей	В % к	
		соответствующему периоду преды- дущего года	предыдущему периоду
2020 год¹⁾			
Январь	12187.8	100.7	100.6
Февраль	12058.1	101.4	98.7
Март	11319.1	95.3	93.6
I квартал	35565.0	98.5	х
Апрель	7613.9	63.2	67.2
Май	7692.3	64.3	99.5
Июнь	7701.2	67.4	99.8
II квартал	23007.4	х	х
I полугодие	58572.4	81.7	х
Июль	8198.4	68.1	105.5
Август	9509.6	80.6	115.7
Сентябрь	9461.1	83.3	99.8
III квартал	27169.1	х	х
Январь-сентябрь	85741.4	79.9	х
Октябрь	9473.3	84.1	100.3
Ноябрь	9549.7	80.5	101.0
Январь-ноябрь	104764.4	80.2	х
Декабрь	10881.0	86.1	113.7
IV квартал	29904.0	х	х
Год	115645.4	81.2	х
2021 год			
Январь ²⁾	10693.7	84.3	98.4
Февраль ²⁾	10952.7	87.3	102.4
Март ²⁾	11543.9	98.2	105.3
I квартал²⁾	33190.3	89.7	х
Апрель ²⁾	11209.9	141.5	96.7
Май ²⁾	10890.6	138.3	97.0
Июнь	10567.6	134.5	96.4
II квартал	32668.1	х	х
I полугодие	65858.4	108.8	х
Июль	10540.2	124.9	98.3
Август	10791.2	109.4	101.3
Сентябрь	10904.5	110.8	101.5
III квартал	32235.9	х	х
Январь-сентябрь	98094.3	110.6	х
Октябрь ³⁾	10455.2	106.1	96.0

Продолжение

	Млн рублей	В % к	
		соответствующему периоду преды- дущего года	предыдущему периоду
Ноябрь	10884.0	108.9	103.7
Январь-ноябрь	119433.5	110.1	х

¹⁾ Оперативные данные уточнены на основании итогов годовых статистических обследований хозяйствующих субъектов.

²⁾ Данные уточнены за счет дооценки объемов платных услуг населению на основе административных источников (ФНС России) о доходах самозанятых.

³⁾ Данные уточнены в связи с предоставлением респондентами скорректированной информации.

Объем платных услуг населению по видам

	Ноябрь 2021 г.				Январь- ноябрь 2021 г. в % к январю- ноябрю 2020 г.
	млн рублей	в % к			
		ноябрю 2020 г.	октябрю 2021 г.	итогу	
Платные услуги	10884.0	108.9	103.7	100.0	110.1
в том числе:					
бытовые	2038.4	103.1	100.3	18.7	111.1
транспортные	1393.6	125.6	80.5	12.8	135.2
почтовой связи, курьерские	64.6	100.1	93.4	0.6	104.1
телекоммуникационные	1497.0	107.2	100.8	13.8	100.5
жилищные	775.0	102.5	99.4	7.1	102.2
коммунальные	2856.6	109.7	147.9	26.2	101.9
культуры	58.9	112.8	55.9	0.5	158.4
туристических агентств, туроператоров	90.3	в 3.7 р.	86.9	0.8	в 2.5 р.
гостиниц и аналогичных средств размещения	92.3	108.6	87.0	0.8	122.3
физической культуры и спорта	59.2	124.2	100.4	0.5	135.8
медицинские	670.2	99.5	89.1	6.2	111.2
специализированных коллективных средств размещения	65.7	123.8	86.8	0.6	127.7
из них санаторно-курортных организаций	64.9	124.2	86.3	0.6	132.3
ветеринарные	45.4	в 1.7 р.	96.7	0.4	128.3
юридические	129.9	100.2	92.0	1.2	103.6
системы образования	903.4	104.3	98.8	8.3	108.0

Продолжение

	Ноябрь 2021 г.				Январь- ноябрь 2021 г. в % к январю- ноябрю 2020 г.
	млн рублей	в % к			
		ноябрю 2020 г.	октябрю 2021 г.	итогу	
услуги, предоставляемые гражданам пожилого возраста и инвалидам	27.3	111.3	103.1	0.3	108.5
прочие виды платных услуг	116.2	124.8	80.9	1.1	110.5

Бытовых услуг в ноябре оказано населению на сумму 2038.4 млн рублей, что на 3.1 процента больше, чем в соответствующем месяце 2020 года, в январе-ноябре – на сумму 20.9 млрд рублей, что на 11.1 процента выше уровня соответствующего периода 2020 года.

Объем бытовых услуг населению по видам

	Ноябрь 2021 г.				Январь- ноябрь 2021 г. в % к январю- ноябрю 2020 г.
	млн рублей	в % к			
		ноябрю 2020 г.	октябрю 2021 г.	итогу	
Бытовые услуги	2038.4	103.1	100.3	100.0	111.1
в том числе:					
ремонт, окраска и пошив обуви	13.8	103.3	99.1	0.7	126.3
ремонт и пошив швейных, меховых и кожаных изделий, головных уборов и изделий текстильной галантереи, ремонт, пошив и вязание трикотажных изделий	39.3	114.6	100.0	1.9	154.7
ремонт и техническое обслуживание бытовой радиоэлектронной аппаратуры, бытовых машин и приборов, ремонт и изготовление металлоизделий	38.2	в 2.5 р.	99.6	1.9	142.6
техобслуживание и ремонт транспортных средств, машин и оборудования	830.1	111.9	102.2	40.7	123.4

Продолжение

	Ноябрь 2021 г.				Январь-ноябрь 2021 г. в % к январю-ноябрю 2020 г.
	млн рублей	в % к			
		ноябрю 2020 г.	октябрю 2021 г.	итогу	
ремонт и изготовление мебели	37.9	114.9	99.3	1.9	106.2
химическая чистка и крашение, услуги прачечных	7.2	87.8	102.7	0.4	100.6
ремонт и строительство жилья и других построек	734.4	90.0	100.0	36.0	98.5
услуги бань и душевых	12.0	в 1.7 р	99.5	0.6	143.2
услуги парикмахерских	144.5	116.8	100.0	7.1	111.5
услуги предприятий по прокату	17.5	64.0	97.3	0.9	109.7
ритуальные услуги	90.8	91.8	90.2	4.5	104.4
прочие виды бытовых услуг	35.0	148.5	99.3	1.7	106.0

4.4. ОПТОВАЯ ТОРГОВЛЯ

Оборот оптовой торговли области в январе-ноябре 2021 года составил 1371.5 млрд рублей, или 108.9 процента (в сопоставимых ценах) к уровню соответствующего периода предыдущего года.

Динамика оборота оптовой торговли

	Оборот оптовой торговли			В том числе оборот оптовой торговли организаций оптовой торговли		
	млн рублей	в % к		млн рублей	в % к	
		соответствующему периоду предыдущего года	предыдущему периоду		соответствующему периоду предыдущего года	предыдущему периоду
2020 год						
Январь	75907.9	100.6	69.4	68315.3	104.2	72.4
Февраль	85878.4	107.8	112.4	77293.6	111.3	112.4
Март	104877.9	106.8	119.9	95326.0	110.8	121.0
I квартал	266664.2	105.3	х	240934.9	109.0	х
Апрель	103919.1	102.9	96.4	92939.5	107.4	94.9
Май	93280.6	96.8	89.1	83165.6	100.1	88.8
Июнь	98750.7	102.9	106.9	87534.7	106.0	106.3
II квартал	295950.4	х	х	263639.8	х	х
I полугодие	562614.6	103.0	х	504574.7	106.7	х

Продолжение

	Оборот оптовой торговли		В том числе оборот оптовой торговли организаций оптовой торговли			
	млн рублей	в % к		млн рублей	в % к	
		соответствующему периоду предыдущего года	предыдущему периоду		соответствующему периоду предыдущего года	предыдущему периоду
Июль	102761.1	99.9	104.2	90961.9	105.0	104.1
Август	105025.9	98.2	100.9	92436.8	102.3	100.3
Сентябрь	112563.3	98.3	105.7	99338.5	102.2	106.0
III квартал	320350.3	x	x	282737.2	x	x
Январь-сентябрь	882964.9	101.5	x	787311.9	105.4	x
Октябрь	113562.3	103.4	97.9	100461.0	108.7	98.1
Ноябрь	99457.3	91.8	85.7	87009.4	94.8	84.7
Январь-ноябрь	1095984.5	100.7	x	974782.3	104.7	x
Декабрь	114859.5	91.0	113.6	100634.1	92.4	113.8
IV квартал	327879.1	x	x	288104.5	x	x
Год	1210844.0	99.8	x	1075416.4	103.5	x
2021 год						
Январь	90394.4	104.4	79.7	79467.4	97.6	74.0
Февраль	100689.6	104.9	113.0	88957.6	103.0	113.5
Март	126923.8	106.7	121.9	112893.1	104.5	122.8
I квартал	318007.8	105.5	x	281318.1	103.3	x
Апрель	133425.8	113.9	102.9	120431.0	114.9	104.4
Май	118197.9	113.1	88.4	105167.1	112.9	87.2
Июнь	128550.6	113.0	106.9	114779.1	113.9	107.3
II квартал	380174.3	x	x	340377.2	x	x
I полугодие	698182.1	109.6	x	621695.3	108.9	x
Июль	129647.4	107.0	98.6	114569.7	106.8	97.6
Август	132896.5	109.7	103.4	118000.4	110.6	103.9
Сентябрь	135650.1	102.6	99.0	120645.0	103.4	99.1
III квартал	398194.0	x	x	353215.1	x	x
Январь-сентябрь	1096376.1	108.4	x	974910.4	108.1	x
Октябрь	140471.1	106.5	101.6	123991.3	106.3	100.8
Ноябрь	134692.0	115.9	93.2	119067.5	117.1	93.4
Январь-ноябрь	1371539.2	108.9	x	1217969.2	108.7	x

В ноябре 88.4 процента оборота оптовой торговли пришлось на организации оптовой торговли. Его объем составил 119.1 млрд рублей, или 117.1 процента (в сопоставимых ценах) к соответствующему месяцу 2020 года.

**Структура оборота оптовой торговли
по видам деятельности организаций оптовой торговли**
(без субъектов малого предпринимательства и организаций со средней
численностью работников до 15 человек, не являющихся субъектами
малого предпринимательства)

удельный вес, в процентах; в фактических ценах

	Ноябрь 2021 г.	Справочно: ноябрь 2020 г.
Организации, осуществлявшие оптовую торговлю, включая торговлю через агентов, кроме торговли автотранспортными средствами и мотоциклами	100.0	100.0
в том числе		
осуществлявшие оптовую торговлю:		
через агентов (за вознаграждение или на договорной основе)	0.9	0.6
сельскохозяйственным сырьем и живыми животными	9.8	15.4
пищевыми продуктами, напитками и табачными изделиями	44.7	35.8
из них:		
мясом и мясными продуктами	4.1	2.6
молочными продуктами, яйцами и пищевыми маслами и жирами	9.9	16.4
напитками	14.8	0.9
табачными изделиями	7.4	10.5
непродовольственными потребительскими товарами	17.6	20.1
из них:		
бытовыми электротоварами	0.7	1.7
фармацевтической продукцией и изделиями, применяемыми в медицинских целях	6.3	7.8
прочими бытовыми товарами	7.4	7.4
информационным и коммуникационным оборудованием	... ¹⁾	... ¹⁾
машинами и оборудованием	5.7	5.9
несельскохозяйственными промежуточными продуктами, отходами и ломом	15.9	19.2
из них:		
твердым, жидким и газообразным топливом и подобными продуктами	5.2	6.8
металлами и металлическими рудами	4.2	3.0
лесоматериалами, строительными материалами и санитарно-техническим оборудованием	1.6	1.0
неспециализированную	3.9	2.4

¹⁾ Данные не публикуются в целях обеспечения конфиденциальности первичных статистических данных, полученных от организаций, в соответствии с Федеральным законом от 29.11.2007 № 282-ФЗ «Об официальном статистическом учете и системе государственной статистики в Российской Федерации» (ст. 4, п. 5; ст. 9, п. 1).

Продажа отдельных видов продукции и товаров организациями оптовой торговли (без субъектов малого предпринимательства) в ноябре 2021 года

	Продано, тонн	В % к предыдущему месяцу
Мясо и мясо птицы, кроме субпродуктов	13679.3	102.4
Колбасные изделия	636.2	97.0
Сыры	1304.9	78.1
Масло сливочное, пасты масляные, масло топленое	1143.2	88.6
Масла растительные	4052.0	96.4
Кондитерские изделия	1180.7	106.4
Хлеб и хлебобулочные изделия	261.8	92.4
Рыба и продукты рыбные переработанные (без рыбных консервов)	1442.6	111.2
Бензин автомобильный	11883.1	88.0
Дизельное топливо	22614.0	67.4

Запасы угля и топочного мазута у потребителей (без микропредприятий)

	ТЫС. ТОНН					
	Уголь			Топочный мазут		
	на 1 декабря 2021 г.	В % к		на 1 декабря 2021 г.	В % к	
	1 ноября 2021 г.	1 декабря 2020 г.		1 ноября 2021 г.	1 декабря 2020 г.	
Запасы топлива	27.2	94.8	90.4	61.1	100.0	90.6
из них по потребителям:						
добыча полезных ископаемых обрабатывающие производства	—	—	—	0.2	100.0	102.0
из них:						
производство пищевых продуктов	4.4	56.4	114.6	18.0	100.0	100.0
производство химических веществ и химических продуктов	3.8	52.1	105.8	1.1	100.0	100.0
производство прочих транспортных средств и оборудования	—	—	—	12.7	100.0	100.0
производство прочей неметаллической минеральной продукции	0.0	92.1	91.2	3.9	100.0	100.0
обеспечение электрической энергией, газом и паром	0.5	125.0	в 3.5 р.	0.4	100.0	100.0
транспортировка и хранение	2.2	91.6	88.5	39.0	100.0	86.7
прочие потребители	1.6	в 1.7 р.	127.2	0.5	98.0	60.2
Из строки «запасы топлива» жилищно-коммунальное хозяйство	17.0	100.8	85.3	3.4	100.0	100.0
	3.2	91.5	86.6	—	—	—

V. ЦЕНЫ

5.1. ИЗМЕНЕНИЕ ЦЕН ПО СЕКТОРАМ ЭКОНОМИКИ

Изменение цен по секторам экономики

на конец периода, в процентах

	К предыдущему месяцу			Ноябрь 2021 г. к		Январь-ноябрь 2021 г. к январю-ноябрю 2020 г.	Справочно: ноябрь 2020 г. к декабрю 2019 г.
	сентябрь 2021 г.	октябрь 2021 г.	ноябрь 2021 г.	декабрю 2020 г.	ноябрю 2020 г.		
Индекс потребительских цен	100.9	101.2	100.6	108.5	109.6	108.2	105.9
Индекс цен производителей промышленных товаров ¹⁾	100.2	99.6	100.3	111.5	112.8	116.0	113.2
Индекс цен производителей сельскохозяйственной продукции	100.4	101.8	99.8	110.3	118.5	129.0	112.6
Сводный индекс цен на продукцию (затраты, услуги) инвестиционного назначения	100.6	100.9	100.7	109.1	108.8	105.6	103.8
Индекс тарифов на грузовые перевозки	100.1	100.0	100.0	103.5	103.5	103.6	103.7

¹⁾ На товары, предназначенные для реализации на внутреннем рынке.

Темпы прироста (снижения) цен в секторах экономики в ноябре по сравнению с декабрем предыдущего года (в процентах)

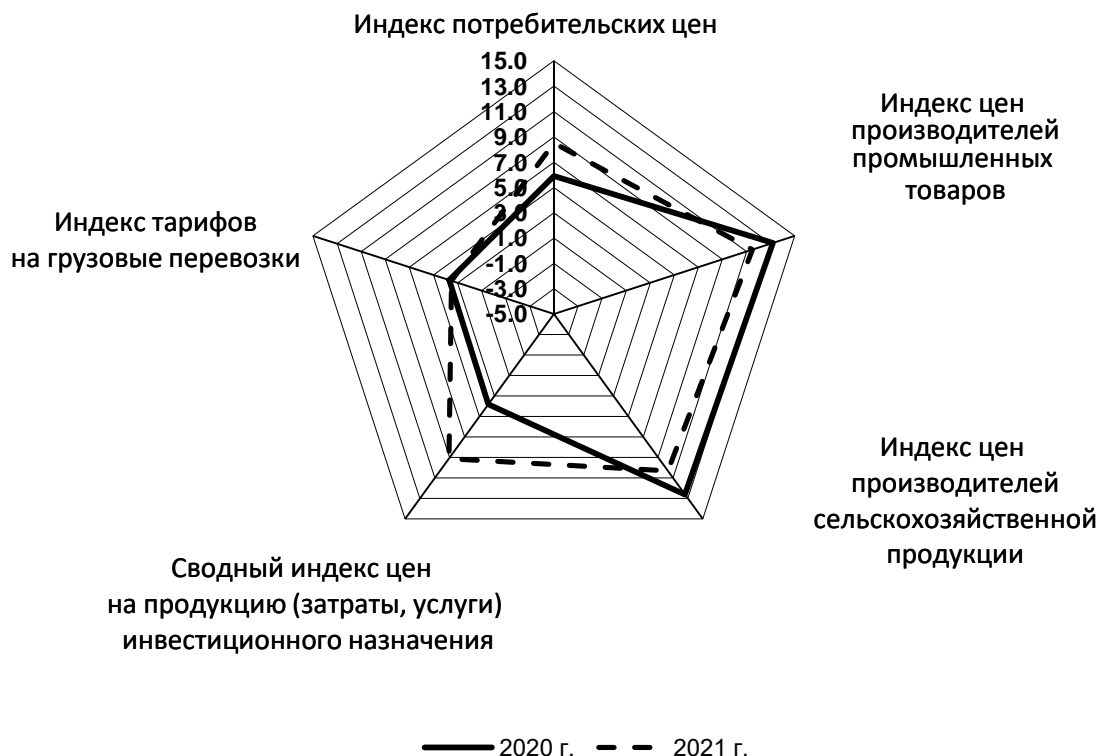

Индексы потребительских цен и индексы цен производителей промышленных товаров (на конец месяца, в процентах к предыдущему месяцу)

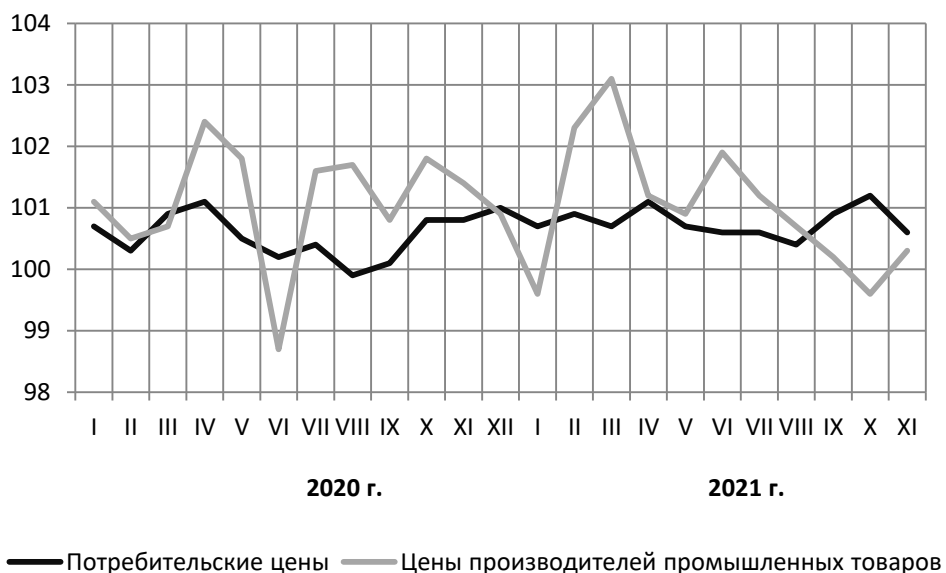

5.2. ПОТРЕБИТЕЛЬСКИЕ ЦЕНЫ

В ноябре по сравнению с предыдущим месяцем **индекс потребительских цен** составил 100.6 процента, в том числе на продовольственные товары – 100.6, непродовольственные товары – 100.7, услуги – 100.3 процента.

Индексы потребительских цен и тарифов на товары и услуги

на конец периода, в процентах

	Всего		В том числе на					
	к предыдущему периоду	к декабрю предыдущего года	продовольственные товары		непродовольственные товары		услуги	
			к предыдущему периоду	к декабрю предыдущего года	к предыдущему периоду	к декабрю предыдущего года	к предыдущему периоду	к декабрю предыдущего года
2020 год								
Январь	100.7	100.7	100.3	100.3	100.4	100.4	101.8	101.8
Февраль	100.3	101.1	100.4	100.7	100.2	100.7	100.3	102.1
Март	100.9	101.9	101.4	102.1	100.6	101.2	100.5	102.6
I квартал	101.9	101.9	102.1	102.1	101.2	101.2	102.6	102.6
Апрель	101.1	103.0	102.1	104.3	100.7	101.9	100.1	102.7
Май	100.5	103.6	100.3	104.6	100.3	102.3	101.1	103.9
Июнь	100.2	103.8	100.1	104.7	100.5	102.7	100.0	103.9
II квартал	101.8	103.8	102.6	104.7	101.5	102.7	101.3	103.9
Июль	100.4	104.2	100.0	104.7	100.3	103.0	101.2	105.2
Август	99.9	104.2	99.2	103.9	100.4	103.4	100.3	105.5
Сентябрь	100.1	104.3	99.6	103.5	100.7	104.1	100.0	105.4
III квартал	100.5	104.3	98.8	103.5	101.4	104.1	101.4	105.4
Октябрь	100.8	105.1	101.1	104.6	101.0	105.1	100.1	105.5
Ноябрь	100.8	105.9	101.3	106.0	100.7	105.9	100.0	105.5
Декабрь	101.0	106.9	101.7	107.8	100.8	106.8	100.3	105.8
IV квартал	102.6	106.9	104.2	107.8	102.6	106.8	100.4	105.8
2021 год								
Январь	100.7	100.7	100.9	100.9	100.9	100.9	100.1	100.1
Февраль	100.9	101.6	101.7	102.6	100.7	101.6	100.0	100.1
Март	100.7	102.3	101.0	103.7	100.8	102.4	100.1	100.1
I квартал	102.3	102.3	103.7	103.7	102.4	102.4	100.1	100.1
Апрель	101.1	103.4	101.4	105.1	101.4	103.8	100.2	100.3
Май	100.7	104.1	100.6	105.8	101.2	105.1	100.1	100.4
Июнь	100.6	104.7	100.5	106.3	101.0	106.2	100.2	100.6
II квартал	102.4	104.7	102.5	106.3	103.7	106.2	100.5	100.6
Июль	100.6	105.3	99.8	106.1	101.2	107.4	101.1	101.7
Август	100.4	105.8	100.1	106.2	100.7	108.1	100.6	102.3
Сентябрь	100.9	106.7	101.6	107.8	100.6	108.8	100.3	102.6

Продолжение

	Всего		В том числе на					
	к предыдущему периоду	к декабрю предыдущего года	продовольственные товары		непродовольственные товары		услуги	
			к предыдущему периоду	к декабрю предыдущего года	к предыдущему периоду	к декабрю предыдущего года	к предыдущему периоду	к декабрю предыдущего года
III квартал	101.9	106.7	101.5	107.8	102.5	108.8	102.0	102.6
Октябрь	101.2	107.9	102.4	110.4	100.5	109.3	100.2	102.7
Ноябрь	100.6	108.5	100.6	111.1	100.7	110.1	100.3	103.0

Базовый индекс потребительских цен (БИПЦ), исключая изменения цен, вызванные сезонными и административными факторами, в ноябре составил 100.9 процента, с начала года – 109.6 процента (в ноябре 2020 г. – 100.6 %, с начала 2020 г. – 105.2 %).

В ноябре цены на **продовольственные товары** увеличились на 0.6 процента (в ноябре 2020 г. – на 1.3 %).

Индексы цен на отдельные группы и виды продовольственных товаров

на конец периода, в процентах

	К предыдущему месяцу			Ноябрь 2021 г.к		Январь-ноябрь 2021 г. к январю-ноябрю 2020 г.	Справочно: ноябрь 2020 г. к декабрю 2019 г.
	сентябрь 2021 г.	октябрь 2021 г.	ноябрь 2021 г.	декабрю 2020 г.	ноябрю 2020 г.		
Продукты питания	101.7	102.7	100.8	112.3	114.4	111.2	106.4
из них:							
хлеб и хлебобулочные изделия	100.6	101.3	103.0	115.2	116.0	111.2	103.5
крупа и бобовые	99.7	102.0	104.7	114.7	115.1	113.9	119.3
макаронные изделия	100.4	104.5	100.9	114.1	114.9	110.6	105.9
мясо и птица	102.7	102.6	98.2	119.6	120.9	116.7	106.7
из них куры охлажденные и мороженые	105.3	107.5	99.7	132.6	140.1	128.1	103.4
рыба и морепродукты пищевые	101.8	101.3	101.7	112.7	114.7	109.4	100.4
из них рыба мороженая неразделанная	99.7	101.4	102.9	112.0	116.3	114.3	98.9
молоко и молочная продукция	101.0	100.9	101.6	107.8	108.9	106.2	103.6

Продолжение

	К предыдущему месяцу			Ноябрь 2021 г. к		Январь-ноябрь 2021 г. к январю-ноябрю 2020 г.	Справочно: ноябрь 2020 г. к декабрю 2019 г.
	сентябрь 2021 г.	октябрь 2021 г.	ноябрь 2021 г.	декабрю 2020 г.	ноябрю 2020 г.		
масло сливочное	102.1	101.4	103.8	109.5	110.9	106.1	103.3
масло подсолнечное	100.2	99.6	100.9	112.4	115.5	132.9	127.3
яйца куриные	105.1	120.9	102.3	107.8	128.3	127.2	101.5
сахар-песок	99.9	101.5	103.2	112.0	106.5	141.8	185.1
плодоовощная продукция	105.6	111.7	97.0	110.5	120.9	112.7	109.3
Алкогольные напитки	100.6	99.2	98.2	98.9	98.8	101.6	102.8

Стоимость условного (минимального) набора продуктов питания в расчете на месяц в среднем по Воронежской области в конце ноября составила 4551 рубль и по сравнению с предыдущим месяцем увеличилась на 1.9 процента (в ноябре 2020 г. – на 1.3 %).

Структура стоимости условного (минимального) набора продуктов питания по области (в процентах)

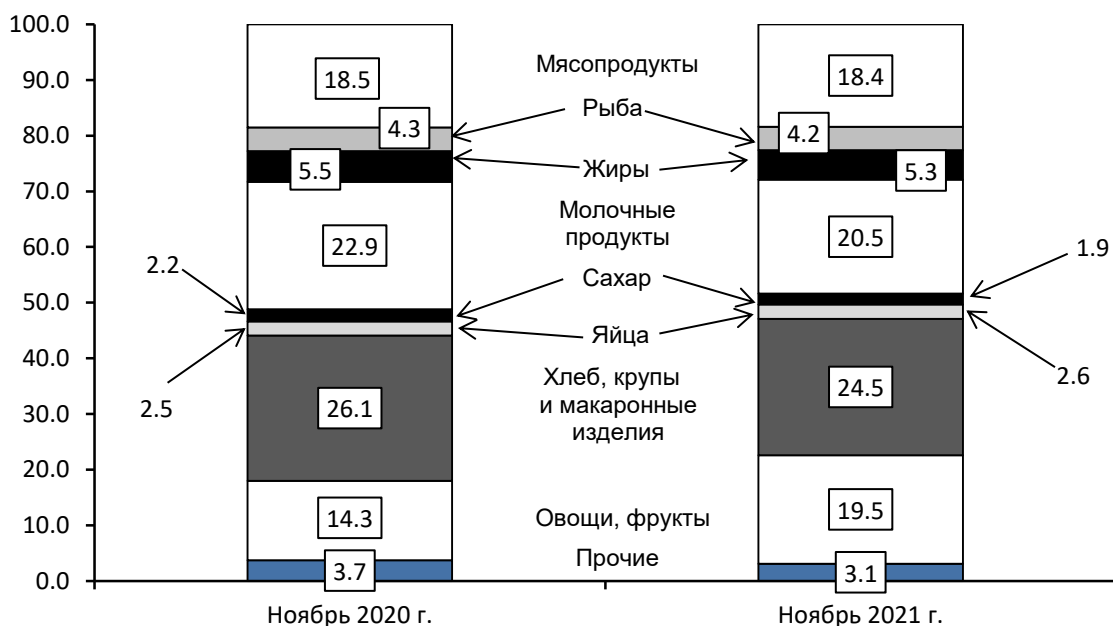

Цены на **непродовольственные товары** в ноябре 2021 г. выросли на 0.7 процента (в ноябре 2020 г. – также на 0.7 %).

Индексы цен на отдельные группы непродовольственных товаров

на конец периода, в процентах

	К предыдущему месяцу			Ноябрь 2021 г. к		Январь-ноябрь 2021 г. к январю-ноябрю 2020 г.	Справочно: ноябрь 2020 г. к декабрю 2019 г.
	сентябрь 2021 г.	октябрь 2021 г.	ноябрь 2021 г.	декабрю 2020 г.	ноябрю 2020 г.		
Ткани	101.7	100.6	100.1	105.4	105.4	106.4	107.4
Одежда и белье	101.3	100.7	100.8	107.0	107.1	104.7	102.3
Трикотажные изделия	101.4	101.3	101.0	107.9	108.0	105.1	101.9
Обувь	101.0	100.5	100.2	105.5	105.6	104.3	102.0
Моющие и чистящие средства	100.6	98.2	96.9	101.7	102.5	108.9	107.9
Табачные изделия	100.4	100.5	100.1	117.2	117.4	114.9	107.3
Электротовары и другие бытовые приборы	101.0	99.5	100.9	103.3	103.8	105.4	107.1
Телерадиотовары	101.9	101.9	102.0	114.2	115.0	108.0	103.3
Строительные материалы	97.4	99.3	100.0	132.1	133.9	128.3	104.9
Бензин автомобильный	99.6	100.6	101.1	106.9	107.1	105.1	103.1
Медикаменты	100.6	101.5	100.7	107.2	107.8	108.2	111.5

Цены и тарифы на **услуги** в ноябре увеличились на 0.3 процента (в ноябре 2020 г. – практически не изменились).

Индексы цен и тарифов на отдельные группы и виды услуг

на конец периода, в процентах

	К предыдущему месяцу			Ноябрь 2021 г. к		Январь-ноябрь 2021 г. к январю-ноябрю 2020 г.	Справочно: ноябрь 2020 г. к декабрю 2019 г.
	сентябрь 2021 г.	октябрь 2021 г.	ноябрь 2021 г.	декабрю 2020 г.	ноябрю 2020 г.		
Жилищно-коммунальные услуги	100.5	100.1	100.1	104.8	104.8	104.0	107.8

Продолжение

	К предыдущему месяцу			Ноябрь 2021 г. к		Январь-ноябрь 2021 г. к январю-ноябрю 2020 г.	Справочно: ноябрь 2020 г. к декабрю 2019 г.
	сентябрь 2021 г.	октябрь 2021 г.	ноябрь 2021 г.	декабрю 2020 г.	ноябрю 2020 г.		
жилищные услуги	101.8	100.0	100.0	104.8	104.8	103.1	116.0
оплата жилья в домах государственного и муниципального жилищных фондов	100.0	100.0	100.0	103.8	103.8	102.5	104.8
содержание и ремонт жилья для граждан-собственников жилья	100.0	100.0	100.0	103.7	103.7	103.1	107.7
услуги по организации и выполнению работ по эксплуатации домов ЖК, ЖСК, ТСЖ	101.7	100.0	100.0	104.8	104.8	102.6	102.9
взносы на капитальный ремонт	100.0	100.0	100.0	104.0	104.0	104.0	137.6
коммунальные услуги	100.0	100.1	100.1	104.8	104.8	104.5	104.9
водоснабжение холодное	100.0	100.0	100.0	102.0	102.0	103.0	103.9
водоотведение	100.0	100.0	100.0	105.8	105.8	107.1	108.3
водоснабжение горячее	100.0	100.0	100.0	104.8	104.8	103.8	102.9
отопление	100.0	100.0	100.0	105.2	105.2	105.1	105.0
газоснабжение	100.0	100.0	100.0	104.2	104.2	103.0	101.8
электроснабжение	100.0	100.0	100.0	105.0	105.0	104.9	104.9
обращение с твердыми коммунальными отходами	99.2	104.0	102.6	108.8	107.6	105.3	130.9
Медицинские услуги	100.2	99.8	99.4	100.5	100.6	102.4	103.0
Услуги пассажирского транспорта	95.2	97.5	101.7	105.5	109.2	103.9	97.2
Услуги связи	100.0	100.9	100.8	97.7	96.7	100.3	112.7
Услуги организаций культуры	99.1	100.6	100.0	100.8	101.3	101.6	100.6

Продолжение

	К предыдущему месяцу			Ноябрь 2021 г. к		Январь-ноябрь 2021 г. к январю-ноябрю 2020 г.	Справочно: ноябрь 2020 г. к декабрю 2019 г.
	сентябрь 2021 г.	октябрь 2021 г.	ноябрь 2021 г.	декабрю 2020 г.	ноябрю 2020 г.		
Санаторно-оздоровительные услуги	96.4	99.5	100.0	101.4	104.9	107.5	104.5
Услуги дошкольного воспитания	103.2	100.0	100.0	111.2	111.2	105.7	102.0
Услуги образования	104.3	101.5	100.2	107.0	107.0	103.7	102.0
Бытовые услуги	100.6	100.3	100.2	105.5	105.6	104.7	103.8
Услуги зарубежного туризма	99.4	96.5	105.5	107.7	107.7	104.0	96.9
Услуги физкультуры и спорта	100.7	100.0	101.3	99.7	99.7	99.2	100.5
Услуги страхования	100.6	101.1	99.4	98.4	98.6	102.4	112.0

Стоимость фиксированного набора потребительских товаров и услуг для межрегиональных сопоставлений покупательной способности населения в расчете на месяц в среднем по Воронежской области в конце ноября составила 17227 рублей. За месяц его стоимость выросла на 0.7 процента (с начала года – на 10.2 %).

5.3. ЦЕНЫ ПРОИЗВОДИТЕЛЕЙ

Индекс цен производителей промышленных товаров в ноябре относительно предыдущего месяца, по предварительным данным, составил 100.3 процента, из него в добыче полезных ископаемых – 100.6, в обрабатывающих производствах – 100.4, в обеспечении электрической энергией, газом и паром; кондиционировании воздуха – 99.9, в водоснабжении; водоотведении, организации сбора и утилизации отходов, деятельности по ликвидации загрязнений – 100 процентов.

Индексы цен производителей промышленных товаров

на конец периода, в процентах

	Всего		В том числе									
	к предыдущему периоду	к декабрю предыдущего года	добыча полезных ископаемых		обрабатывающие производства		обеспечение электрической энергией, газом и паром; кондиционирование воздуха		водоснабжение; водоотведение, организация сбора и утилизации отходов, деятельность по ликвидации загрязнений			
			к предыдущему периоду	к декабрю предыдущего года	к предыдущему периоду	к декабрю предыдущего года	к предыдущему периоду	к декабрю предыдущего года	к предыдущему периоду	к декабрю предыдущего года	к предыдущему периоду	к декабрю предыдущего года
2020 год												
Январь	101.1	101.1	98.9	98.9	101.2	101.2	100.7	100.7	101.2	101.2		
Февраль	100.5	101.6	101.0	99.9	100.8	102.0	99.7	100.4	100.0	101.2		
Март	100.7	102.3	101.6	101.5	100.3	102.2	102.3	102.7	100.0	101.2		
I квартал	102.3	102.3	101.5	101.5	102.2	102.2	102.7	102.7	101.2	101.2		
Апрель	102.4	104.8	100.0	101.5	103.7	106.0	97.9	100.6	100.0	101.2		
Май	101.8	106.7	99.5	100.9	102.4	108.6	99.7	100.3	100.0	101.2		
Июнь	98.7	105.3	100.4	101.4	98.7	107.2	98.5	98.8	100.0	101.2		
II квартал	103.0	105.3	99.9	101.4	104.9	107.2	96.2	98.8	100.0	101.2		
Июль	101.6	107.0	99.6	100.9	101.1	108.4	103.2	102.0	105.7	107.0		
Август	101.7	108.8	101.3	102.2	101.2	109.7	104.1	106.2	100.0	107.0		
Сентябрь	100.8	109.7	99.0	101.2	101.1	110.9	100.1	106.3	100.0	107.0		
III квартал	104.2	109.7	99.9	101.2	103.4	110.9	107.6	106.3	105.7	107.0		
Октябрь	101.8	111.6	99.8	101.0	102.1	113.2	100.9	107.2	100.0	107.0		
Ноябрь	101.4	113.2	99.0	99.9	102.4	115.8	98.0	105.0	100.0	107.0		
Декабрь	100.9	114.2	100.6	100.5	101.0	117.0	100.4	105.4	100.0	107.0		
IV квартал	104.1	114.2	99.3	100.5	105.5	117.0	99.2	105.4	100.0	107.0		

Продолжение

	Всего		В том числе							
	к предыдущему периоду	к декабрю предыдущего года	добыча полезных ископаемых		обрабатывающие производства		обеспечение электрической энергией, газом и паром; кондиционирование воздуха		водоснабжение; водоотведение, организация сбора и утилизации отходов, деятельность по ликвидации загрязнений	
			к предыдущему периоду	к декабрю предыдущего года	к предыдущему периоду	к декабрю предыдущего года	к предыдущему периоду	к декабрю предыдущего года	к предыдущему периоду	к декабрю предыдущего года
2021 год										
Январь	99.6	99.6	101.3	101.3	99.7	99.7	98.7	98.7	99.6	99.6
Февраль	102.3	101.8	99.3	100.5	102.6	102.3	101.3	100.0	100.0	99.6
Март	103.1	105.0	92.2	92.7	103.7	106.1	101.8	101.7	100.0	99.6
I квартал	105.0	105.0	92.7	92.7	106.1	106.1	101.7	101.7	99.6	99.6
Апрель	101.2	106.3	88.6	82.2	102.0	108.2	98.5	100.1	100.0	99.6
Май	100.9	107.2	101.1	83.1	101.1	109.4	99.9	100.0	100.0	99.6
Июнь	101.9	109.3	100.8	83.8	102.9	112.6	97.4	97.5	100.0	99.6
II квартал	104.1	109.3	90.4	83.8	106.1	112.6	95.8	97.5	100.0	99.6
Июль	101.2	110.5	99.4	83.2	100.8	113.4	103.1	100.5	103.1	102.6
Август	100.7	111.3	86.0	71.6	100.6	114.1	102.6	103.0	100.0	102.6
Сентябрь	100.2	111.6	100.7	72.1	100.1	114.2	100.7	103.7	100.0	102.6
III квартал	102.1	111.6	86.1	72.1	101.5	114.2	106.4	103.7	103.1	102.6
Октябрь	99.6	111.2	99.0	71.4	99.5	113.6	100.3	104.1	100.1	102.7
Ноябрь	100.3	111.5	100.6	71.8	100.4	114.2	99.9	103.9	100.0	102.7

Индексы цен производителей промышленных товаров (на конец месяца; в % к декабрю 2019 года)

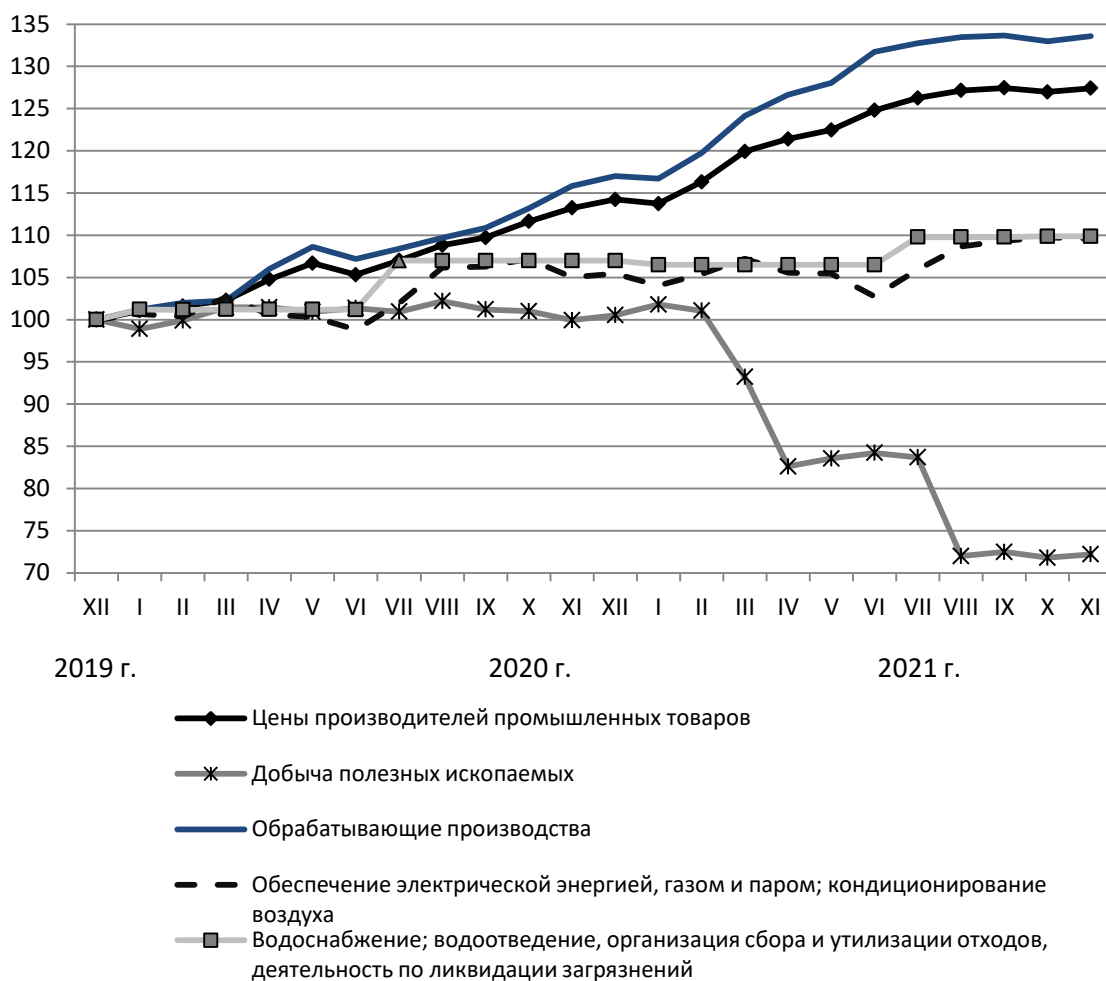

Индексы цен на приобретенные промышленными организациями отдельные виды энергоресурсов

на конец периода, в процентах

	К предыдущему месяцу			Октябрь 2021 г. к		Январь-октябрь 2021 г. к январю-октябрю 2020 г.	Справочно: октябрь 2020 г. к декабрю 2019 г.
	август 2021 г.	сентябрь 2021 г.	октябрь 2021 г.	декабрю 2020 г.	октябрю 2020 г.		
Газ горючий природный (газ естественный)	100.0	100.7	99.8	102.6	102.3	102.6	102.9
Бензин автомобильный	100.8	100.1	100.2	103.3	103.8	103.8	101.5

Продолжение

	К предыдущему месяцу			Октябрь 2021 г. к		Январь-октябрь 2021 г. к январю-октябрю 2020 г.	Справочно: октябрь 2020 г. к декабрю 2019 г.
	август 2021 г.	сентябрь 2021 г.	октябрь 2021 г.	декабрю 2020 г.	октябрю 2020 г.		
Топливо дизельное	99.9	100.6	101.3	108.4	110.1	104.5	97.2
Масла нефтяные смазочные	128.9	108.1	108.0	в 2.2 р.	в 2.4 р.	в 1.9 р.	103.7
Электроэнергия	100.9	103.5	100.0	107.5	103.1	101.8	105.6
Пар и горячая вода	100.7	100.7	99.9	106.7	105.0	103.3	104.0

В ноябре индекс цен производителей сельскохозяйственной продукции, по предварительным данным, составил 99.8 процента, в том числе в растениеводстве – 100.8, в животноводстве – 98.9 процента.

Индексы цен производителей сельскохозяйственной продукции

на конец периода, в процентах

	Всего		В том числе			
	к предыдущему периоду	к декабрю предыдущего года	растениеводство		животноводство	
			к предыдущему периоду	к декабрю предыдущего года	к предыдущему периоду	к декабрю предыдущего года
2020 год						
Январь	101.3	101.3	101.3	101.3	101.4	101.4
Февраль	100.3	101.7	101.7	103.0	99.2	100.6
Март	99.4	101.0	99.6	102.5	99.2	99.8
I квартал	101.0	101.0	102.5	102.5	99.8	99.8
Апрель	99.9	101.0	101.1	103.6	99.0	98.8
Май	99.3	100.2	101.6	105.3	97.2	96.1
Июнь	100.2	100.5	100.1	105.4	100.3	96.4
II квартал	99.4	100.5	102.8	105.4	96.5	96.4
Июль	102.4	102.9	100.8	106.3	103.8	100.0
Август	101.5	104.4	101.6	108.0	101.4	101.5
Сентябрь	101.8	106.3	102.4	110.6	101.3	102.7
III квартал	105.8	106.3	104.9	110.6	106.6	102.7
Октябрь	104.5	111.1	107.9	119.3	101.5	104.3
Ноябрь	101.4	112.6	107.4	128.0	95.7	99.9
Декабрь	106.3	119.7	107.4	137.5	105.2	105.0
IV квартал	112.6	119.7	124.4	137.5	102.2	105.0
2021 год						
Январь	101.6	101.6	101.6	101.6	101.5	101.5
Февраль	102.0	103.7	102.3	104.0	101.8	103.3
Март	102.1	105.8	101.5	105.6	102.6	106.0
I квартал	105.8	105.8	105.6	105.6	106.0	106.0

Продолжение

	Всего		В том числе			
	к предыдущему периоду	к декабрю предыдущего года	растениеводство		животноводство	
			к предыдущему периоду	к декабрю предыдущего года	к предыдущему периоду	к декабрю предыдущего года
Апрель	102.0	107.9	101.2	106.8	102.9	109.1
Май	100.0	108.0	100.2	107.1	99.9	108.9
Июнь	99.7	107.7	100.5	107.5	99.0	107.8
II квартал	101.8	107.7	101.9	107.5	101.7	107.8
Июль	99.6	107.2	99.6	107.1	99.6	107.3
Август	100.8	108.1	99.0	106.1	102.6	110.1
Сентябрь	100.4	108.6	100.2	106.3	100.7	110.8
III квартал	100.8	108.6	98.8	106.3	102.8	110.8
Октябрь	101.8	110.5	101.8	108.2	101.8	112.8
Ноябрь	99.8	110.3	100.8	109.0	98.9	111.5

**Динамика прироста (снижения) цен производителей сельскохозяйственной продукции
(в процентах к предыдущему месяцу)**

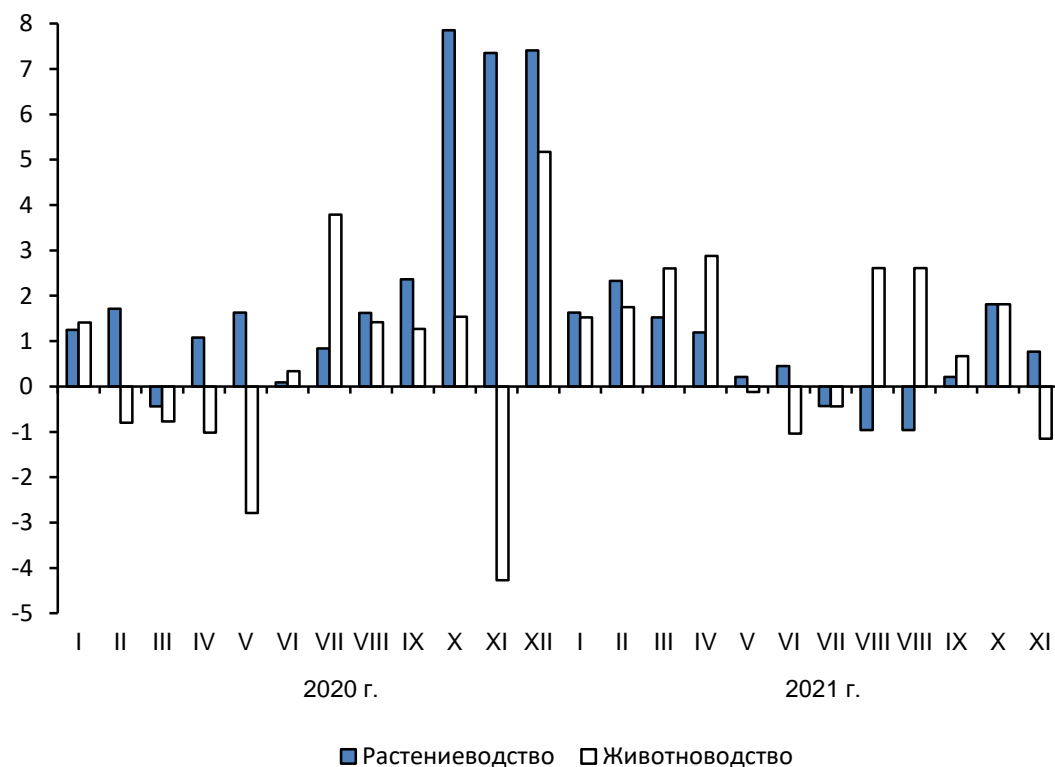

**Индексы цен производителей
отдельных видов и групп сельскохозяйственной продукции**

на конец периода, в процентах

	К предыдущему месяцу			Ноябрь 2021 г. к		Январь-ноябрь 2021 г. к январю-ноябрю 2020 г.	Справочно: ноябрь 2020 г. к декабрю 2019 г.
	сентябрь 2021 г.	октябрь 2021 г.	ноябрь 2021 г.	декабрю 2020 г.	ноябрю 2020 г.		
Растениеводство	100.2	101.8	100.8	109.0	120.2	149.6	128.0
зерновые и зернобобовые культуры	100.8	101.2	101.3	105.5	111.1	123.4	120.3
семена подсолнечника	99.0	100.0	99.8	114.1	135.0	в 1.8 р.	145.6
овощи	142.0	126.2	93.9	154.4	155.6	113.6	71.0
картофель	110.0	128.6	94.9	146.2	в 2.7 р.	в 2.2 р.	63.6
Животноводство	100.7	101.8	98.9	111.5	116.9	113.6	99.9
крупный рогатый скот	100.5	100.1	101.8	110.6	110.9	107.2	102.0
свиньи	100.0	101.9	90.7	116.5	127.0	124.4	106.1
птица сельскохозяйственная	100.6	98.9	112.2	113.5	115.5	108.6	87.4
молоко сырое крупного рогатого скота	101.2	102.4	101.8	106.6	109.0	106.0	98.2
яйца куриные	107.9	121.7	107.8	100.4	124.7	128.4	98.1

В ноябре **сводный индекс цен на продукцию (затраты, услуги) инвестиционного назначения**, по предварительным данным, составил 100.7 процента, в том числе индекс цен производителей на строительную продукцию – 100.9, индекс цен приобретения машин и оборудования инвестиционного назначения – 100.6, индекс цен на прочую продукцию (затраты, услуги) инвестиционного назначения – 99.1 процента.

**Индексы цен на продукцию (затраты, услуги)
инвестиционного назначения**

на конец периода, в процентах

	Сводный индекс цен на продукцию (затраты, услуги) инвестиционного назначения		В том числе индексы цен					
			производителей на строительную продукцию		приобретения машин и оборудования инвестиционного назначения		на прочую продукцию (затраты, услуги) инвестиционного назначения	
	к предыдущему периоду	к декабрю предыдущего года	к предыдущему периоду	к декабрю предыдущего года	к предыдущему периоду	к декабрю предыдущего года	к предыдущему периоду	к декабрю предыдущего года
2020 год								
Январь	99.9	99.9	100.2	100.2	99.2	99.2	101.3	101.3
Февраль	100.4	100.3	99.8	99.9	101.8	101.0	99.5	100.8
Март	102.0	102.3	99.7	99.6	106.8	107.9	99.4	100.2
I квартал	102.3	102.3	99.6	99.6	107.9	107.9	100.2	100.2
Апрель	100.5	102.8	100.2	99.8	101.2	109.1	99.3	99.5
Май	99.6	102.4	100.3	100.1	98.7	107.8	97.8	97.3
Июнь	98.9	101.3	99.4	99.5	97.8	105.3	100.3	97.6
II квартал	99.0	101.3	99.9	99.5	97.7	105.3	97.4	97.6
Июль	100.8	102.1	100.0	99.5	101.6	107.1	103.3	100.8
Август	100.6	102.7	99.9	99.5	101.8	108.9	101.3	102.0
Сентябрь	100.7	103.4	100.5	100.0	100.9	109.9	101.2	103.3
III квартал	102.0	103.4	100.5	103.4	104.3	109.9	105.8	103.3
Октябрь	100.7	104.1	100.3	100.3	101.2	111.2	101.8	105.1
Ноябрь	99.8	103.8	100.1	100.3	99.7	110.8	96.9	101.8
Декабрь	99.8	103.6	99.9	100.2	98.6	109.3	104.8	106.7
IV квартал	100.2	103.6	100.3	100.2	99.4	109.3	103.3	106.7
2021 год								
Январь	100.3	100.3	100.1	100.1	100.4	100.4	101.5	101.5
Февраль	99.9	100.2	99.6	99.7	100.4	100.8	101.7	103.2
Март	101.2	101.4	101.5	101.2	100.3	101.1	102.3	105.6

Продолжение

	Сводный индекс цен на продукцию (затраты, услуги) инвестиционного назначения		В том числе индексы цен					
			производителей на строительную продукцию		приобретения машин и оборудования инвестиционного назначения		на прочую продукцию (затраты, услуги) инвестиционного назначения	
	к предыдущему периоду	к декабрю предыдущего года	к предыдущему периоду	к декабрю предыдущего года	к предыдущему периоду	к декабрю предыдущего года	к предыдущему периоду	к декабрю предыдущего года
I квартал	101.4	101.4	101.2	101.2	101.1	101.1	105.6	105.6
Апрель	100.5	102.0	100.1	101.4	101.2	102.2	102.6	108.3
Май	100.6	102.6	101.1	102.5	99.6	101.8	100.0	108.3
Июнь	101.1	103.7	101.8	104.3	99.7	101.4	99.2	107.4
II квартал	102.2	103.7	103.0	104.3	100.4	101.4	101.8	107.4
Июль	101.3	105.1	101.4	105.8	101.3	102.8	99.7	107.1
Август	101.6	106.7	102.1	108.0	100.1	102.9	102.2	109.4
Сентябрь	100.6	107.4	100.8	108.8	100.2	103.1	100.6	110.1
III квартал	103.5	107.4	104.4	108.8	101.6	103.1	102.5	110.1
Октябрь	100.9	108.3	101.2	110.1	100.0	103.2	101.7	112.0
Ноябрь	100.7	109.1	100.9	111.0	100.6	103.8	99.1	111.1

**Индексы цен на продукцию (затраты, услуги)
инвестиционного назначения в ноябре 2021 года
(в процентах к предыдущему месяцу)**

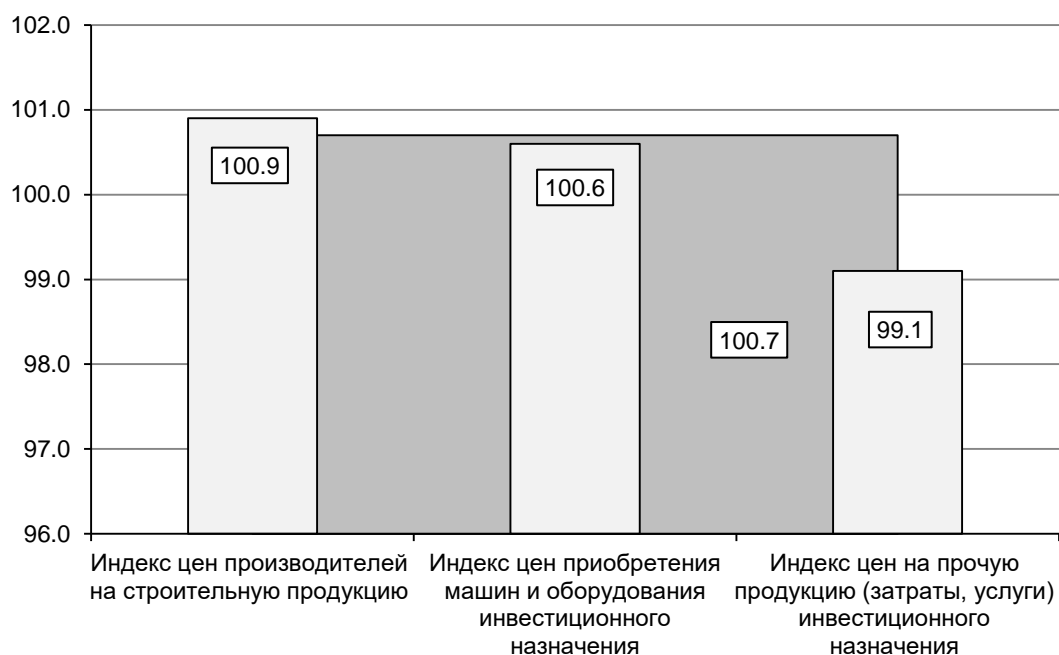

□ Сводный индекс цен на продукцию (затраты, услуги) инвестиционного назначения

▒ Индексы цен по элементам технологической структуры

**Индексы цен приобретения строительными организациями
основных видов материалов**

на конец периода, в процентах

	К предыдущему месяцу			Ноябрь 2021 г. к		Январь-ноябрь 2021 г. к январю-ноябрю 2020 г.	Справочно: ноябрь 2020 г. к декабрю 2019 г.
	сентябрь 2021 г.	октябрь 2021 г.	ноябрь 2021 г.	декабрю 2020 г.	ноябрю 2020 г.		
Кирпич керамический неогнеупорный строительный	100.0	100.0	100.4	130.2	129.7	129.0	99.8
Цемент	101.1	100.1	100.2	105.2	105.1	102.5	101.5
Бетон, готовый для заливки (товарный бетон)	104.8	102.9	100.4	112.2	112.0	103.9	100.7
Растворы строительные	95.8	102.6	100.0	110.6	114.0	110.6	101.9

Продолжение

	К предыдущему месяцу			Ноябрь 2021 г. к		Январь-ноябрь 2021 г. к январю-ноябрю 2020 г.	Справочно: ноябрь 2020 г. к декабрю 2019 г.
	сентябрь 2021 г.	октябрь 2021 г.	ноябрь 2021 г.	декабрю 2020 г.	ноябрю 2020 г.		
Щебень	102.9	100.2	100.0	129.0	128.2	110.6	96.1
Пески природные прочие	95.1	105.8	102.5	100.7	95.3	89.0	104.4
Плитки керамические глазурованные для внутренней облицовки стен	100.0	104.6	100.0	104.6	107.1	101.1	98.3
Линолеум и твердые непалимерные материалы для покрытия пола	100.0	100.0	100.0	100.0	100.0	100.0	100.0
Стекло листовое литое, прокатное, тянутое или выдувное, но не обработанное другим способом	100.0	100.0	100.0	100.0	100.0	100.0	100.0

Индекс тарифов на грузовые перевозки в среднем по всем видам транспорта в ноябре, по предварительным данным, составил 100 процентов.

**Индексы тарифов на грузовые перевозки
отдельными видами транспорта**

на конец периода, в процентах

	Всего		Из него транспорт			
	к предыдущему периоду	к декабрю предыдущего года	железнодорожный		автомобильный	
			к предыдущему периоду	к декабрю предыдущего года	к предыдущему периоду	к декабрю предыдущего года
2020 год						
Январь	103.1	103.1	103.5	103.5	98.0	98.0
Февраль	100.1	103.2	100.0	103.5	101.0	99.0
Март	100.1	103.3	100.0	103.5	101.9	100.8
I квартал	103.3	103.3	103.5	103.5	100.8	100.8
Апрель	100.0	103.3	100.0	103.5	100.4	101.2
Май	100.0	103.3	100.0	103.5	99.3	100.5

Продолжение

	Всего		Из него транспорт			
	к преды- дущему периоду	к декабрю преды- дущего года	железнодорожный		автомобильный	
			к преды- дущему периоду	к декабрю предыду- щего года	к преды- дущему периоду	к декабрю предыду- щего года
Июнь	100.4	103.7	100.0	103.5	105.5	106.0
II квар- тал	100.4	103.7	100.0	103.5	105.2	106.0
Июль	100.0	103.7	100.0	103.5	99.8	105.8
Август	99.9	103.6	100.0	103.5	98.8	104.6
Сентябрь	100.2	103.7	100.0	103.5	102.1	106.8
III квар- тал	100.1	103.7	100.0	103.5	100.7	106.8
Октябрь	100.0	103.7	100.0	103.5	99.3	106.1
Ноябрь	100.0	103.7	100.0	103.5	100.6	106.7
Декабрь	100.0	103.7	100.0	103.5	99.9	106.6
IV квар- тал	100.0	103.7	100.0	103.5	99.8	106.6
2021 год						
Январь	103.4	103.4	103.7	103.7	100.1	100.1
Февраль	100.0	103.4	100.0	103.7	99.9	100.0
Март	100.0	103.4	100.0	103.7	100.3	100.3
I квартал	103.4	103.4	103.7	103.7	100.3	100.3
Апрель	100.1	103.5	100.0	103.7	101.2	101.4
Май	99.9	103.4	100.0	103.7	98.2	99.6
Июнь	100.0	103.4	100.0	103.7	100.6	100.2
II квартал	100.0	103.4	100.0	103.7	100.0	100.2
Июль	100.0	103.5	100.0	103.7	100.4	100.6
Август	99.9	103.4	100.0	103.7	99.2	99.8
Сентябрь	100.1	103.5	100.0	103.7	101.2	101.0
III квар- тал	100.1	103.5	100.0	103.7	100.8	101.0
Октябрь	100.0	103.5	100.0	103.7	100.1	101.1
Ноябрь	100.0	103.5	100.0	103.7	100.5	101.6

VI. ФИНАНСЫ

6.1. ГОСУДАРСТВЕННЫЕ ФИНАНСЫ

**Исполнение консолидированного бюджета Воронежской области
и бюджетов государственных внебюджетных фондов
(по данным департамента финансов Воронежской области)**

млн рублей

	Доходы	Расходы	Профицит, дефицит(-)
2020 год			
Январь	9861.0	9358.1	502.9

Продолжение			
	Доходы	Расходы	Профицит, дефицит(-)
Январь-февраль	20561.1	18901.5	1659.6
I квартал	39099.4	30399.5	8699.9
Январь-апрель	57384.5	47990.5	9394.0
Январь-май	69554.9	59316.2	10238.7
I полугодие	85183.2	76444.8	8738.4
Январь-июль	105746.1	94287.9	11458.2
Январь-август	119427.5	108567.1	10860.4
Январь-сентябрь	133769.1	122958.2	10810.9
Январь-октябрь	156605.6	143021.5	13584.1
Январь-ноябрь	174687.1	159559.0	15128.1
Год¹⁾	197670.0	189223.0	8447.0
2021 год			
Январь	10070.0	9582.6	487.4
Январь-февраль	22158.0	21213.4	944.6
I квартал	45771.5	33782.6	11988.9
Январь-апрель	66728.6	52100.6	14628.0
Январь-май	81126.0	62968.5	18157.5
I полугодие	96780.9	79411.2	17369.7
Январь-июль	117555.7	97355.3	20200.4
Январь-август	134452.8	110077.7	24375.1
Январь-сентябрь	150537.5	125843.6	24693.9
Январь-октябрь	174873.4	147865.1	27008.3

¹⁾ Оперативные данные.

**Структура консолидированного бюджета Воронежской области
и бюджета государственного внебюджетного фонда
в январе-октябре 2021 года**

	Млн рублей	В % к итогу	Справочно: январь-октябрь 2020 г.	
			млн рублей	В % к итогу
Доходы	174873.4	100.0	156605.6	100.0
из них:				
налог на прибыль организаций	33025.7	18.9	24471.4	15.6
налог на доходы физических лиц	35238.6	20.2	33426.5	21.3
акцизы по подакцизным товарам (продукции):	11206.7	6.4	9599.1	6.1
в том числе производимым на тер- ритории Российской Федерации	11206.7	6.4	9599.1	6.1
налоги на совокупный доход	10341.7	5.9	7600.9	4.9
налоги на имущество	14947.8	8.5	13618.4	8.7
налоги, сборы и регулярные пла- тежи за пользование природными ресурсами	182.5	0.1	128.6	0.1

Продолжение

	Млн рублей	В % к итогу	Справочно: январь-октябрь 2020 г.	
			млн рублей	В % к итогу
доходы от использования имущества, находящегося в государственной и муниципальной собственности	2995.2	1.7	2001.7	1.3
платежи при пользовании природными ресурсами	261.7	0.1	197.9	0.1
безвозмездные поступления	61549.3	35.2	61845.6	39.5
Расходы	147865.1	100.0	143021.5	100.0
из них на:				
общегосударственные вопросы	8929.4	6.0	8651.2	6.0
национальную оборону	46.6	0.0	43.5	0.0
национальную безопасность и правоохранительную деятельность	1233.8	0.8	1213.0	0.8
национальную экономику	21706.4	14.7	21514.2	15.0
из нее на:				
сельское хозяйство и рыболовство	5427.9	3.7	5278.2	3.7
транспорт	1184.1	0.8	481.5	0.3
дорожное хозяйство (дорожные фонды)	12313.0	8.3	12518.4	8.9
связь и информатику	190.3	0.1	186.1	0.1
другие вопросы в области национальной экономики	1711.2	1.2	2320.8	1.6
жилищно-коммунальное хозяйство	5616.4	3.8	4087.2	2.9
охрану окружающей среды	239.5	0.2	210.4	0.2
социально-культурные мероприятия	109994.1	74.4	107054.7	74.9
в том числе на:				
образование	32874.9	22.2	29169.9	20.4
культуру, кинематографию	3797.3	2.6	4017.6	2.8
здравоохранение	41285.4	27.9	43589.9	30.5
социальную политику	28891.5	19.5	27453.2	19.2
физическую культуру и спорт	2798.9	1.9	2530.7	1.8
средства массовой информации	346.1	0.2	293.4	0.2
обслуживание государственного и муниципального долга	98.8	0.1	247.3	0.2

**Распределение доходов и расходов консолидированного бюджета
Воронежской области и бюджета государственного
внебюджетного фонда по уровням бюджетной системы**

млн рублей

	Январь-октябрь 2021 г.		Справочно: январь-октябрь 2020 г.	
	консоли- дирован- ный бюд- жет	бюджет террито- риального государ- ственного внебюд- жетного фонда	консоли- дирован- ный бюд- жет	бюджет террито- риального государ- ственного внебюд- жетного фонда
Доходы	149169.3	27299.4	132031.2	24574.4
из них:				
налог на прибыль организаций	33025.7	—	24471.4	—
налог на доходы физических лиц	35238.6	—	33426.5	—
акцизы по подакцизным товарам (продукции):	11206.7	—	9599.1	—
в том числе производимым на тер- ритории Российской Федерации	11206.7	—	9599.1	—
налоги на совокупный доход	10341.7	—	7600.9	—
налоги на имущество	14947.8	—	13618.4	—
налоги, сборы и регулярные пла- тежи за пользование природными ресурсами	182.5	—	128.6	—
доходы от использования имуще- ства, находящегося в государствен- ной и муниципальной собствен- ности	2995.2	—	2001.7	—
платежи при пользовании природ- ными ресурсами	261.7	—	197.9	—
безвозмездные поступления	35920.0	27224.6	37309.5	24536.1
Расходы	124256.2	25204.3	119052.2	23969.3
из них на:				
общегосударственные вопросы	8792.3	137.2	8524.7	126.5
национальную оборону	46.6	—	43.5	—
национальную безопасность и правоохранительную деятельность	1233.8	—	1213.0	—
национальную экономику	21706.4	—	21514.2	—
из нее на:				
сельское хозяйство и рыболовство	5427.9	—	5278.2	—
транспорт	1184.1	—	481.5	—
дорожное хозяйство (дорожные фонды)	12313.0	—	12518.4	—
связь и информатику	190.3	—	186.1	—
другие вопросы в области нацио- нальной экономики	1711.2	—	2320.8	—
жилищно-коммунальное хозяйство	5616.4	—	4087.2	—

Продолжение

	Январь-октябрь 2021 г.		Справочно: январь-октябрь 2020 г.	
	консоли- дирован- ный бюд- жет	бюджет террито- риального государ- ственного внебюд- жетного фонда	консоли- дирован- ный бюд- жет	бюджет террито- риального государ- ственного внебюд- жетного фонда
охрану окружающей среды	239.5	–	210.4	–
социально-культурные мероприятия	86522.3	25067.1	83211.9	23842.8
в том числе на:				
образование	32874.9	–	29169.9	–
культуру, кинематографию	3797.3	–	4017.6	–
здравоохранение	17813.6	25067.1	19747.1	23842.8
социальную политику	28891.5	–	27453.2	–
физическую культуру и спорт	2798.9	–	2530.7	–
средства массовой информации	346.1	–	293.4	–
обслуживание государственного и муниципального долга	98.9	–	247.3	–
Профицит, дефицит(-)	24913.1	2093.8	12979.0	605.1

**Дефицит (профицит) консолидированного бюджета
Воронежской области в 2020-2021 годах**

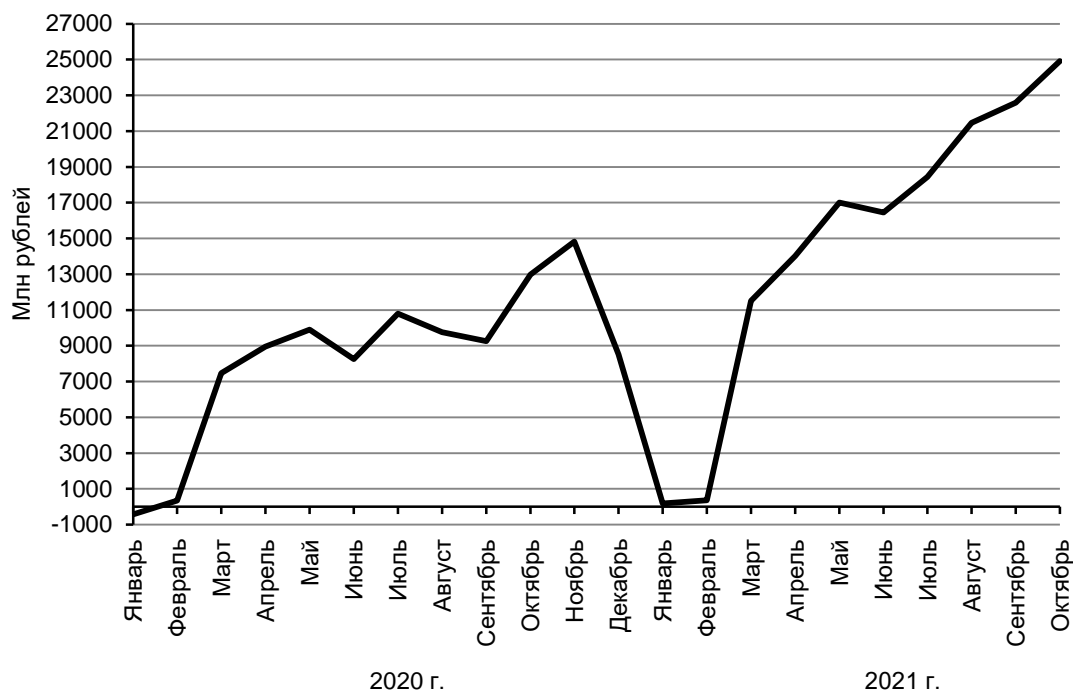

**Поступление налогов, сборов и иных обязательных платежей
в консолидированный бюджет Воронежской области
(по данным УФНС России по Воронежской области)**

млн рублей

	Январь-октябрь 2021 г.			В % к январю-октябрю 2020 г.		
	всего	в том числе		всего	в том числе	
		федеральный бюджет	консолидированный бюджет субъекта Российской Федерации		федеральный бюджет	консолидированный бюджет субъекта Российской Федерации
Всего по области	138306.0	41412.9	96893.1	122.2	132.8	118.1
из них:						
налог на прибыль предприятий и организаций из него зачисляемый в бюджеты бюджетной системы Российской Федерации по соответствующим ставкам	36252.7	3227.0	33025.7	136.6	156.7	135.0
	36026.7	3001.2	33025.5	137.2	в 1.7 р.	135.0

Продолжение

	Январь-октябрь 2021 г.			В % к январю-октябрю 2020 г.		
	всего	в том числе		всего	в том числе	
		федеральный бюджет	консолидированный бюджет субъекта Российской Федерации		федеральный бюджет	консолидированный бюджет субъекта Российской Федерации
налог на доходы физических лиц	35535.5	296.9	35238.6	106.3	х	105.4
налог на добавленную стоимость на товары (работы, услуги)	40331.2	37406.4	2924.8	140.8	130.6	х
из него налог на добавленную стоимость на товары (работы, услуги), реализуемые на территории Российской Федерации	35189.9	35189.9	х	130.3	130.3	х
акцизы по подакцизным товарам (продукции), производимым на территории Российской Федерации	3028.4	103.6	2924.8	113.7	99.2	114.3
из них на пиво	2508.3	х	2508.3	117.3	х	117.3
налоги на имущество	14947.8	х	14947.8	109.8	х	109.8
из них налог на имущество физических лиц	267.7	х	267.7	91.2	х	91.2
налоги, сборы и регулярные платежи за пользование природными ресурсами	319.2	136.7	182.5	129.0	115.0	141.9
из них налог на добычу полезных ископаемых	209.5	27.8	181.7	140.3	128.7	142.3

В январе-октябре 2021 г. в консолидированный бюджет области поступило налогов и сборов на сумму 96893.1 млн рублей (70.1 % от общей суммы налоговых доходов), из них в доходы местных бюджетов – 15258.6 млн рублей (11 %).

**Поступление страховых взносов
на обязательное социальное страхование**

млн рублей

	Январь-октябрь 2021 г.	В % к январю-октябрю 2020 г.
Всего доходов по страховым взносам на обязательное социальное страхование	66094.6	106.8

Продолжение		
	Январь-октябрь 2021 г.	В % к январю-октябрю 2020 г.
в том числе:		
страховые и другие взносы на обязательное пенсионное страхование, зачисляемые в Пенсионный фонд Российской Федерации	48589.1	106.5
страховые взносы на обязательное социальное страхование на случай временной нетрудоспособности и в связи с материнством	5474.8	103.6
страховые взносы на обязательное медицинское страхование работающего населения, зачисляемые в бюджет Федерального фонда обязательного медицинского страхования	12030.7	109.6

Совокупная задолженность по налогам, сборам, страховым взносам, пеням и налоговым санкциям в бюджетную систему субъекта Российской Федерации (включая задолженность по единому социальному налогу, страховым взносам и платежам в государственные внебюджетные фонды) на 1 ноября 2021 года составила 9.9 млрд рублей.

Структура совокупной задолженности в бюджетную систему Воронежской области по налогам и сборам, страховым взносам, пеням и налоговым санкциям на 1 ноября 2021 года

млн рублей

	Совокупная задолженность по налогам, сборам, страховым взносам, пеням, налоговым санкциям и процентам		Из нее			
			недоимка ¹⁾		урегулированная задолженность по налогам, сборам, страховым взносам, пеням и налоговым санкциям	
	млн рублей	в % к итогу	млн рублей	в % к итогу	млн рублей	в % к итогу
Всего	9916.8	100.0	3643.3	100.0	3994.2	100.0
из неё:						
по федеральным налогам и сборам	4146.7	41.8	1357.4	37.3	1826.4	45.7
из них:						
налог на прибыль организаций	702.3	7.1	229.2	6.3	262.4	6.7

Продолжение

	Совокупная задолженность по налогам, сборам, страховым взносам, пеням, налоговым санкциям и процентам		Из нее			
			недоимка ¹⁾		урегулированная задолженность по налогам, сборам, страховым взносам, пеням и налоговым санкциям	
	млн рублей	в % к итогу	млн рублей	в % к итогу	млн рублей	в % к итогу
налог на добавленную стоимость на товары (работы, услуги)	2806.8	28.3	878.6	24.1	1302.2	32.6
из него налог на добавленную стоимость на товары (работы, услуги), реализуемые на территории Российской Федерации	2802.1	28.3	877.2	24.1	1229.0	30.8
налоги, сборы и регулярные платежи за пользование природными ресурсами	2.4	0.0	2.0	0.0	0.3	0.0
из них налог на добычу полезных ископаемых	0.3	0.0	0.3	0.0	0.0	0.0
по региональным налогам и сборам	1804.6	18.2	683.8	18.8	682.6	17.1
по местным налогам и сборам	961.5	9.7	402.0	11.0	316.5	7.9
по налогам со специальным налоговым режимом	333.4	3.4	121.5	3.3	129.7	3.3
по единому социальному налогу	0.2	0.0	0.0	0.0	0.1	0.0
по платежам в государственные внебюджетные фонды	1.2	0.0	0.2	0.0	1.0	0.0
по страховым взносам	2669.2	26.9	1078.4	29.6	1037.9	26.0

¹⁾ Без учета организаций, индивидуальных предпринимателей и граждан, находящихся в процедурах банкротства.

6.2. ФИНАНСОВЫЕ РЕЗУЛЬТАТЫ ДЕЯТЕЛЬНОСТИ ОРГАНИЗАЦИЙ

В январе-октябре 2021 года, по оперативным данным, **сальдированный финансовый результат (прибыль минус убыток) деятельности организаций** (без субъектов малого предпринимательства, кредитных организаций, государственных (муниципальных) учреждений, некредитных финансовых организаций)

в действующих ценах составил 77.2 млрд рублей прибыли (601 организация получила прибыль в размере 84.4 млрд рублей, 188 организаций имели убыток на сумму 7.2 млрд рублей).

**Финансовые результаты деятельности организаций
по видам экономической деятельности
в январе-октябре 2021 года**

	Сальдо прибылей и убытков (-)		Сумма прибыли, млн рублей	Доля прибыльных организаций в общем числе организаций, %	Сумма убытка, млн рублей	Доля убыточных организаций в общем числе организаций, %
	млн рублей	в % к январю-октябрю 2020 ¹⁾				
Всего	77239.7	154.0	84413.0	76.2	7173.3	23.8
в том числе:						
сельское, лесное хозяйство, охота, рыболовство и рыбоводство	25350.4	114.6	26320.9	87.3	970.5	12.7
из них сельское хозяйство	24519.8	110.7	25490.3	87.0	970.5	15.0
добыча полезных ископаемых	757.0	33.2	856.7	57.1	99.7	42.9
обрабатывающие производства	38110.3	в 2.1 р.	40106.3	82.4	1996.0	17.6
из них:						
производство пищевых продуктов	13815.1	106.3	14255.1	85.5	440.0	14.5
производство напитков	181.0	105.8	183.9	80.0	2.9	20.0
производство текстильных изделий	... ²⁾	104.6	... ²⁾	100.0	—	—
производство одежды	... ²⁾	в 3.0 р.	... ²⁾	100.0	—	-
обработка древесины и производство изделий из дерева и пробки, кроме мебели, производство изделий из соломки и материалов для плетения	... ²⁾	х	... ²⁾	100.0	—	—
производство бумаги и бумажных изделий	1601.5	в 3.5 р.	1611.1	66.7	9.6	33.3
деятельность полиграфическая и копирование носителей информации	4.4	в 1.6 р.	5.9	66.7	1.5	33.3

Продолжение

	Сальдо прибылей и убытков (-)		Сумма прибыли, млн рублей	Доля прибыльных организаций в общем числе организаций, %	Сумма убытка, млн рублей	Доля убыточных организаций в общем числе организаций, %
	млн рублей	в % к январю-октябрю 2020 ¹⁾				
производство химических веществ и химических продуктов	16970.2	в 4.6 р.	16970.2	100.0	–	–
производство резиновых и пластмассовых изделий	285.0	в 1.6 р.	294.3	80.0	9.3	20.0
производство прочих неметаллической минеральной продукции	828.2	в 3.7 р.	926.1	92.3	97.9	7.7
производство металлургического	1102.0	132.5	1102.0	100.0	–	–
производство готовых металлических изделий, кроме машин и оборудования	456.7	80.0	537.8	76.9	81.1	23.1
производство компьютеров, электронных и оптических изделий	1455.5	в 2.7 р.	1471.3	85.7	15.8	14.3
производство электрического оборудования	913.4	в 4.3 р.	918.3	85.7	4.9	14.3
производство машин и оборудования, не включенных в другие группировки	990.0	в 1.7 р.	1435.2	72.2	445.2	27.8
производство транспортных средств, прицепов и полуприцепов	... ²⁾	79.9	... ²⁾	100.0	–	–
производство прочих транспортных средств и оборудования	-814.5	х	15.8	25.0	830.3	75.0
производство мебели	102.4	х	105.7	66.7	3.3	33.3
производство прочих готовых изделий	... ²⁾	94.3	... ²⁾	100.0	–	–

Продолжение

	Сальдо прибылей и убытков (-)		Сумма прибыли, млн рублей	Доля прибыльных организаций в общем числе организаций, %	Сумма убытка, млн рублей	Доля убыточных организаций в общем числе организаций, %
	млн рублей	в % к январю-октябрю 2020 ¹⁾				
ремонт и монтаж машин и оборудования	14.5	х	68.7	66.7	54.2	33.3
обеспечение электрической энергией, газом и паром; кондиционирование воздуха	1991.3	120.0	2179.4	63.0	188.1	37.0
в том числе: производство, передача и распределение электроэнергии	1195.4	87.3	1207.4	87.5	12.0	12.5
производство и распределение газообразного топлива	... ²⁾	в 1.8 р.	... ²⁾	100.0	—	—
производство, передача и распределение пара и горячей воды; кондиционирование воздуха	-140.9	х	35.2	46.4	176.1	53.6
водоснабжение; водоотведение, организация сбора и утилизации отходов, деятельность по ликвидации загрязнений	233.3	х	312.9	68.6	79.6	31.4
строительство	1793.4	142.5	1908.8	86.1	115.4	13.9
из него строительство зданий	1241.2	96.2	1271.5	89.5	30.3	10.5
торговля оптовая и розничная; ремонт автотранспортных средств и мотоциклов	7624.2	158.3	8896.3	84.8	1272.1	15.2

Продолжение

	Сальдо прибылей и убытков (-)		Сумма прибыли, млн рублей	Доля прибыльных организаций в общем числе организаций, %	Сумма убытка, млн рублей	Доля убыточных организаций в общем числе организаций, %
	млн рублей	в % к январю-октябрю 2020 ¹⁾				
в том числе:						
торговля оптовая и розничная автотранспортными средствами и мотоциклами и их ремонт	1644.4	в 1.7 р.	1668.6	92.3	24.2	7.7
торговля оптовая, кроме оптовой торговли автотранспортными средствами и мотоциклами	4742.2	в 2.4 р.	5850.3	85.0	1108.1	15.0
торговля розничная, кроме торговли автотранспортными средствами и мотоциклами	1237.6	67.0	1377.3	76.0	139.7	24.0
транспортировка и хранение	261.2	х	782.3	35.7	521.1	64.3
из них:						
деятельность сухопутного и трубопроводного транспорта	-114.2	х	140.5	20.0	254.7	80.0
складское хозяйство и вспомогательная транспортная деятельность	375.7	в 2.8 р.	641.7	52.4	266.1	47.6
деятельность гостиниц и предприятий общественного питания	-283.1	х	1.0	37.5	284.1	62.5
из них:						
деятельность по предоставлению мест для временного проживания	-281.5	х	0.1	20.0	281.6	80.0
деятельность по предоставлению продуктов питания и напитков	-1.6	х	0.9	66.7	2.5	33.3

Продолжение

	Сальдо прибылей и убытков (-)		Сумма прибыли, млн рублей	Доля прибыльных организаций в общем числе организаций, %	Сумма убытка, млн рублей	Доля убыточных организаций в общем числе организаций, %
	млн рублей	в % к январю-октябрю 2020 ¹⁾				
деятельность в области информации и связи	464.0	в 2.2 р.	474.2	82.4	10.2	17.6
из них разработка компьютерного программного обеспечения, консультационные услуги в данной области и другие сопутствующие услуги	373.2	в 3.0 р.	380.2	88.9	7.0	11.1
деятельность финансовая и страховая	... ²⁾	х	... ²⁾	100.0	–	–
деятельность по операциям с недвижимым имуществом	-445.8	х	222.0	64.5	667.8	35.5
деятельность профессиональная, научная и техническая	472.5	85.6	1122.6	56.8	650.1	43.2
из них научные исследования и разработки	395.2	45.5	709.2	50.0	314.0	50.0
деятельность административная и сопутствующие дополнительные услуги	661.7	в 2.3 р.	673.8	80.0	12.1	20.0
государственное управление и обеспечение военной безопасности; социальное обеспечение	... ²⁾	х	... ²⁾	50.0	... ²⁾	50.0
образование	5.8	39.6	15.5	76.2	9.7	23.8
деятельность в области здравоохранения и социальных услуг	371.3	в 2.2 р.	414.6	81.8	43.3	18.2

Продолжение

	Сальдо прибылей и убытков (-)		Сумма прибыли, млн рублей	Доля прибыльных организаций в общем числе организаций, %	Сумма убытка, млн рублей	Доля убыточных организаций в общем числе организаций, %
	млн рублей	в % к январю-октябрю 2020 ¹⁾				
из них деятельность в области здравоохранения	371.3	в 2.2 р.	414.6	81.8	43.3	18.2
деятельность в области культуры, спорта, организации досуга и развлечений	-149.5	х	12.3	42.9	161.8	57.1
из них деятельность в области спорта, отдыха и развлечений	-149.5	х	12.3	42.9	161.8	57.1
предоставление прочих видов услуг	62.9	х	70.5	80.0	7.6	20.0
из них деятельность общественных организаций	25.2	в 2.1 р.	32.5	87.5	7.3	12.5

¹⁾ Темпы изменения сальдированного финансового результата отчетного периода по сравнению с соответствующим периодом предыдущего года рассчитаны по сопоставимому кругу организаций в соответствии с методологией бухгалтерского учета; с учетом корректировки данных соответствующего периода предыдущего года, исходя из изменений учетной политики, законодательных актов и др.

²⁾ Данные не публикуются в целях обеспечения конфиденциальности первичных статистических данных, полученных от организаций, в соответствии с Федеральным законом от 29.11.2007 № 282-ФЗ «Об официальном статистическом учете и системе государственной статистики в Российской Федерации» (ст. 4, п. 5; ст. 9, п. 1).

В январе-октябре 2021 года, по оперативным данным, доля убыточных организаций по сравнению с соответствующим периодом предыдущего года снизилась на 2.4 процентного пункта и составила 23.8 процента.

На конец октября 2021 года **суммарная задолженность** по обязательствам организаций, по оперативным данным, в целом по области составила 978.1 млрд рублей, из нее **просроченная** – 14.4 млрд рублей, или 1.5 процента от общей суммы задолженности (на конец октября 2020 г. – 1.8 %, на конец сентября 2021 г. – 1.5 %).

Размер и структура задолженности организаций

на конец месяца

	Октябрь 2021 г., млн рублей	В % к		Справочно: октябрь 2020 г. в % к сентябрю 2020 г.
		октябрю 2020 г.	сентябрю 2021 г.	
Суммарная задолженность	978063.6	105.1	100.6	100.5
в том числе:				
кредиторская задолженность	426692.8	101.1	108.6	100.4

Продолжение

	Октябрь 2021 г., млн рублей	В % к		Справочно: октябрь 2020 г. в % к сентябрю 2020 г.
		октябрю 2020 г.	сентябрю 2021 г.	
задолженность по кредитам банков и займам	551370.8	102.5	100.3	114.8
Просроченная суммарная задолженность	14446.5	85.6	97.4	103.1
в том числе:				
кредиторская задолженность	14273.7	97.3	85.4	103.2
задолженность по кредитам банков и займам	172.8	99.2	100.0	24.3
Дебиторская задолженность	466603.7	103.9	101.8	102.1
Просроченная дебиторская задолженность	12270.0	128.7	104.8	100.2

Кредиторская задолженность в целом по области на конец октября 2021 года, по оперативным данным, составила 426.7 млрд рублей, из нее **просроченная** 14.3 млрд рублей, или 3.3 процента от общей суммы кредиторской задолженности (на конец октября 2020 г. – 4.3 %, на конец сентября 2021 г. – 3.5 %).

**Структура и динамика
просроченной кредиторской задолженности организаций**

на конец месяца

	Количество организаций, имеющих просрочен- ную креди- торскую за- должен- ность, единиц	Просрочен- ная креди- торская за- должен- ность, млн рублей	Из нее		
			поставщи- кам и подрядчикам	в бюджеты всех уров- ней	по платежам в государ- ственные внебюджет- ные фонды
2020 год					
Январь	49	10301.6	3417.1	83.5	49.5
Февраль	50	10016.7	3046.0	83.5	50.4
Март	50	11883.3	3676,8	112.4	63.0
Апрель	52	12126.3	3871.0	98.5	65.8
Май	51	12529.0	4021.1	274.9	68.4
Июнь	58	13270.4	4000.0	103.7	71.3
Июль	54	13198.6	4546.1	90.0	64.3
Август	54	13749.0	4548.9	88.5	61.3
Сентябрь	57	16195.1	4515.8	95.5	104.7
Октябрь	56	16705.6	4572.8	78.7	107.3
Ноябрь	56	17898.5	4920.0	76.5	110.6
Декабрь	56	18932.5	5387.3	60.4	109.2

Продолжение

	Количество организаций, имеющих просроченную кредиторскую задолженность, единиц	Просроченная кредиторская задолженность, млн рублей	Из нее		
			поставщикам и подрядчикам	в бюджеты всех уровней	по платежам в государственные внебюджетные фонды
2021 год					
Январь	51	17868.1	5400.3	86.8	112.9
Февраль	50	19399.7	5182.1	78.0	114.0
Март	51	17701.2	5067.1	91.6	118.5
Апрель	50	14809.7	4970.3	93.5	113.3
Май	53	15149.8	5230.1	149.7	131.7
Июнь	57	14907.0	5380.0	126.2	153.3
Июль	57	14407.2	4872.3	113.4	114.7
Август	55	14468.8	4748.8	112.3	101.5
Сентябрь	54	14664.2	4939.1	115.6	113.4
Октябрь	50	14273.7	5082.9	104.2	107.4

**Просроченная кредиторская задолженность организаций
по видам экономической деятельности
в январе-октябре 2021 года**

на конец периода, млн рублей

	Просроченная кредиторская задолженность	Из нее		
		поставщикам и подрядчикам	в бюджеты всех уровней	по платежам в государственные внебюджетные фонды
Всего	14273.7	5082.9	104.2	107.4
в том числе:				
сельское, лесное хозяйство, охота, рыболовство и рыбоводство	5.0	3.0	–	–
из них сельское хозяйство	5.0	3.0	–	–
обрабатывающие производства	11478.3	2741.2	26.9	52.3
из них:				
производство пищевых продуктов	318.8	294.2	–	–
производство химических веществ и химических продуктов	1.1	1.1	–	–

Продолжение

	Просроченная кредиторская задолженность	Из нее		
		поставщикам и подрядчикам	в бюджеты всех уровней	по платежам в государственные внебюджетные фонды
производство готовых металлических изделий, кроме машин и оборудования	256.3	238.4	6.7	11.2
производство компьютеров, электронных и оптических изделий	7.4	1.6	2.0	3.0
производство машин и оборудования, не включенных в другие	99.0	75.7	1.1	17.3
производство прочих транспортных средств и оборудования	10795.6	2130.3	17.1	20.8
обеспечение электрической энергией, газом и паром; кондиционирование воздуха	693.7	595.9	5.0	5.4
в том числе:				
производство, передача и распределение электроэнергии	602.6	532.4	–	–
производство, передача и распределение пара и горячей воды; кондиционирование воздуха	91.1	63.5	5.0	5.4
водоснабжение; водоотведение, организация сбора и утилизации отходов, деятельность по ликвидации загрязнений	60.3	52.9	2.9	1.8
строительство	235.9	235.9	–	–
из него строительство зданий	3.2	3.2	–	–
торговля оптовая и розничная; ремонт автотранспортных средств и мотоциклов	270.9	117.7	68.9	46.1
в том числе торговля оптовая и розничная автотранспортными средствами и мотоциклами и их ремонт	270.9	117.7	68.9	46.1
транспортировка и хранение	6.0	6.0	–	–
из них деятельность сухопутного и трубопроводного транспорта	6.0	6.0	–	–
деятельность по операциям с недвижимым имуществом	9.7	9.4	–	–
деятельность профессиональная, научная и техническая	1123.1	1092.2	–	–

Продолжение

	Просроченная кредиторская задолженность	Из нее		
		поставщикам и подрядчикам	в бюджеты всех уровней	по платежам в государственные внебюджетные фонды
из них научные исследования и разработки	1123.1	1092.2	–	–
деятельность административная и сопутствующие дополнительные услуги	23.0	23.0	–	–
деятельность в области здравоохранения и социальных услуг	366.4	204.6	0.3	1.8
из них деятельность в области здравоохранения	366.4	204.6	0.3	1.8
предоставление прочих видов услуг	1.5	1.2	0.2	–

Задолженность по полученным кредитам банков и займам в целом по области на конец октября 2021 года составила 551.4 млрд рублей, в том числе **просроченная** – 172.8 млн рублей, или менее одного процента от общего объема задолженности по полученным кредитам банков и займам (на конец октября 2020 г. и на конец сентября 2021 г. – также менее одного процента).

Размер и структура просроченной задолженности по кредитам банков и займам по видам экономической деятельности в январе-октябре 2021 года

	Млн рублей	на конец периода	
		В % к	
		январю-октябрю 2020 г.	январю-сентябрю 2021 г.
Всего	172.8	99.2	100.0
в том числе:			
обрабатывающие производства	11.7	93.5	100.0
из них:			
производство компьютеров, электронных и оптических изделий	4.7	85.2	100.0
производство прочих транспортных средств и оборудования	7.0	100.0	100.0
обеспечение электрической энергией, газом и паром; кондиционирование воздуха	3.5	100.0	100.0

Продолжение

	Млн рублей	В % к	
		январю-октябрю 2020 г.	январю-сентябрю 2021 г.
в том числе производство, передача и распределение пара и горячей воды; кондиционирование воздуха	3.5	100.0	100.0
водоснабжение; водоотведение, организация сбора и утилизации отходов, деятельность по ликвидации загрязнений	0.1	10.4	100.0
торговля оптовая и розничная; ремонт автотранспортных средств и мотоциклов	156.7	100.0	100.0
в том числе торговля оптовая и розничная автотранспортными средствами и мотоциклами и их ремонт	156.7	100.0	100.0
деятельность административная и сопутствующие дополнительные услуги	0.6	х	100.0
образование	0.2	100.0	100.0

Дебиторская задолженность в целом по области на конец октября 2021 года, по оперативным данным, составила 466.6 млрд рублей, из нее **просроченная** – 12.3 млрд рублей, или 2.6 процента от общего объема дебиторской задолженности (на конец октября 2020 г. – 2.1 %, на конец сентября 2021 г. – 2.6 %).

**Структура и динамика
просроченной дебиторской задолженности организаций**

на конец месяца

	Количество организаций, имеющих просроченную дебиторскую задолженность, единиц	Просроченная дебиторская задолженность, млн рублей	Из нее	
			покупателей и заказчиков	государственных заказчиков по оплате за поставленную продукцию
2020 год				
Январь	124	7050.1	5586.2	122.6
Февраль	118	6791.2	5455.7	144.3
Март	127	8531.8	7042.8	327.8
Апрель	134	10148.9	8013.4	301.5
Май	131	10503.6	7770.9	220.3
Июнь	141	9783.7	7825.96	1144.2
Июль	138	9681.2	7971.5	1113.0
Август	140	9356.8	7666.1	1008.1

Продолжение

	Количество организаций, имеющих просроченную дебиторскую задолженность, единиц	Просроченная дебиторская задолженность, млн рублей	Из нее	
			покупателей и заказчиков	государственных заказчиков по оплате за поставленную продукцию
Сентябрь	143	9516.0	7619.0	826.2
Октябрь	143	8536.5	7308.2	807.0
Ноябрь	139	8920.7	6805.6	984.2
Декабрь	154	11762.6	7843.8	1622.4
2021 год				
Январь	144	13107.3	9462.6	1564.5
Февраль	145	13014.7	9811.5	1830.9
Март	146	11673.4	9812.0	1893.6
Апрель	146	14411.1	11533.0	2891.5
Май	147	12640.7	9118.3	2620.4
Июнь	151	10497.2	7948.6	1788.2
Июль	153	10803.2	8266.3	2107.1
Август	148	10463.8	7659.3	1654.7
Сентябрь	148	11708.0	8614.2	1889.9
Октябрь	143	12270.0	8644.3	2227.9

**Просроченная дебиторская задолженность организаций
по видам экономической деятельности
в январе-октябре 2021 года**

на конец периода, млн рублей

	Просроченная дебиторская задолженность – всего	Из нее	
		зadолженность покупателей и заказчиков	государственных заказчиков по оплате за поставленную продукцию
Всего	12270.0	8644.3	2227.9
в том числе:			
сельское, лесное хозяйство, охота, рыболовство и рыбоводство	16.3	15.1	–
из них сельское хозяйство	16.3	15.1	–
обрабатывающие производства	3767.0	3026.4	1031.0
из них:			
производство пищевых продуктов	189.1	189.1	–
производство напитков	0.0	0.0	–
производство бумаги и бумажных изделий	620.6	620.6	–
деятельность полиграфическая и копирование носителей информации	0.0	0.0	–

	Просроченная дебиторская задолженность – всего	Из нее	
		задолженность покупателей и заказчиков	государственных заказчиков по оплате за поставленную продукцию
производство химических веществ и химических продуктов	21.3	3.1	–
производство металлургическое	5.3	5.1	–
производство готовых металлических изделий, кроме машин и оборудования	56.2	56.2	–
производство компьютеров, электронных и оптических изделий	64.5	4.5	–
производство электрического оборудования	84.7	84.7	–
производство машин и оборудования, не включенных в другие группировки	297.8	297.8	–
производство автотранспортных средств, прицепов и полуприцепов	... ¹⁾	... ¹⁾	–
производство прочих транспортных средств и оборудования	2048.7	1387.6	1031.1
ремонт и монтаж машин и оборудования	298.7	298.7	–
обеспечение электрической энергией, газом и паром; кондиционирование воздуха	1189.7	827.2	9.8
в том числе:			
производство, передача и распределение электроэнергии	524.3	236.9	9.8
производство и распределение газообразного топлива	... ¹⁾	... ¹⁾	–
производство, передача и распределение пара и горячей воды; кондиционирование воздуха	653.3	578.1	–
водоснабжение; водоотведение, организация сбора и утилизации отходов, деятельность по ликвидации загрязнений	680.4	595.8	–
строительство	767.9	767.9	–
из него строительство зданий	359.7	359.7	–
торговля оптовая и розничная; ремонт автотранспортных средств и мотоциклов	1084.9	1008.7	–
в том числе:			
торговля оптовая и розничная автотранспортными средствами и мотоциклами и их ремонт	170.1	97.7	–

Продолжение			
	Просроченная дебиторская задолженность – всего	Из нее	
		задолженность покупателей и заказчиков	государственных заказчиков по оплате за поставленную продукцию
торговля оптовая, кроме оптовой торговли автотранспортными средствами и мотоциклами	910.6	908.2	–
торговля розничная, кроме торговли автотранспортными средствами и мотоциклами	4.2	2.8	–
транспортировка и хранение	54.5	54.0	–
из них:			
деятельность сухопутного и трубопроводного транспорта	1.2	0.7	–
складское хозяйство и вспомогательная транспортная деятельность	51.5	51.5	–
деятельность гостиниц и предприятий общественного питания	20.6	20.6	–
из них деятельность по предоставлению мест для временного проживания	20.6	20.6	–
деятельность в области информации и связи	197.3	197.3	–
из них разработка компьютерного программного обеспечения, консультационные услуги в данной области и другие сопутствующие услуги	172.6	172.6	–
деятельность по операциям с недвижимым имуществом	63.7	23.1	–
деятельность профессиональная, научная и техническая	4294.7	1980.4	1187.0
из них научные исследования и разработки	3949.1	1719.3	1187.0
деятельность административная и сопутствующие дополнительные услуги	88.7	87.6	–
образование	5.9	1.7	–
деятельность в области здравоохранения и социальных услуг	19.1	19.1	–
из них деятельность в области здравоохранения	19.1	19.1	–
предоставление прочих видов услуг	19.4	19.3	–
из них деятельность общественных организаций	15.6	15.6	–

¹⁾ Данные не публикуются в целях обеспечения конфиденциальности первичных статистических данных, полученных от организаций, в соответствии с Федеральным законом от 29.11.2007 № 282-ФЗ «Об официальном статистическом учете и системе государственной статистики в Российской Федерации» (ст. 4, п. 5; ст. 9, п. 1).

6.3. БАНКОВСКАЯ СФЕРА¹⁾

¹⁾ Данные приведены на основе отчетности Отделения по Воронежской области Главного управления Центрального банка Российской Федерации по Центральному федеральному округу. Приведенная информация включает в себя объемы банковских услуг, полученных предприятиями и населением Воронежской области, как непосредственно в области, так и за ее пределами.

Структура банковской сети. По состоянию на 1 декабря в области были представлены 50 кредитных организаций. В целом (с учетом дополнительных офисов и операционных касс вне кассового узла) действовали 573 подразделения кредитных организаций, в том числе 8 филиалов банков других регионов (включая Центрально-Черноземный банк ПАО «Сбербанк»), 84 операционных офиса, 31 кредитно-кассовый офис, 3 представительства кредитных организаций других регионов.

Кредитование экономики и населения. Задолженность по банковским кредитам заемщиков Воронежской области по состоянию на 1 ноября составила 807.6 млрд рублей. За январь-октябрь 2021 года ее объем увеличился (с исключением переоценки валютной части) на 12.5 процента.

Задолженность по кредитам заемщиков, зарегистрированных в Воронежской области

	млн рублей				
	01.11.2021	01.01.2021	В % к 01.01.2021	В % к 01.01.2021 (с исключе- нием пере- оценки ва- лютной ча- сти)	Удельный вес на 01.11.2021, в %
Всего задолжен- ность по креди- там	807628.8	721986.1	111.9	112.5	100.0
из нее предо- ставленным: юридическим лицам и индиви- дуальным пред- принимателям	509242.0	471319.0	108.0	109.0	63.1
из них субъек- там малого предпринима- тельства	160280.0	121364.0	132.1	132.1	19.8
физическим ли- цам	298386.8	250667.1	119.0	119.0	36.9

Величина просроченной задолженности на 1 ноября составила 4 процента в общей сумме выданных кредитов (на 1 января 2021 г. – 4.3 %).

В общей сумме кредитов, предоставленных населению области по состоянию на 1 ноября, задолженность по кредитам на приобретение жилья, в том числе по ипотечным кредитам, составляла по 47.4 процента. По сравнению с началом 2021 года задолженность по кредитам на приобретение жилья, так же и по ипотечным кредитам, увеличилась на 21.4 процента

Средневзвешенные ставки по предоставлению жилищных кредитов, в том числе ипотечных, составили за октябрь 2021 года по 7.6 процента годовых (за сентябрь 2021 г. – также 7.6 %).

По состоянию на 1 ноября Воронежская область занимала 3-е место в ЦФО по объему предоставленных кредитов (после г. Москвы и Московской области).

Привлеченные банками средства клиентов. Сумма средств, привлеченных российскими банками от клиентов Воронежской области, на 1 ноября 2021 года составила 610.4 млрд рублей и с начала 2021 года уменьшилась (с исключением переоценки валютной части) на 2.9 процента.

**Привлеченные российскими банками средства от клиентов,
зарегистрированных в Воронежской области**

млн рублей

	01.11.2021	01.01.2021	В % к 01.01.2021	В % к 01.01.2021 (с исключением переоценки валютной части)	Удельный вес на 01.11.2021, в %
Всего при- влеченных средств	610384.4	631562.3	96.6	97.1	100.0
их них:					
средства на счетах негосударственных организаций	80941.3	79860.6	101.4	102.2	13.3
средства ин- дивидуаль- ных пред- принимате- лей	19086.1	17752.5	107.5	107.7	3.1
депозиты юридических лиц	64646.4	115465.9	56.0	56.1	10.6
вклады фи- зических лиц	440136.0	413951.1	106.3	106.9	72.1

По состоянию на 1 ноября Воронежская область занимала 3-е место в ЦФО по объему привлеченных от клиентов средств (после г. Москвы и Московской области).

VII. УРОВЕНЬ ЖИЗНИ И ДОХОДЫ НАСЕЛЕНИЯ

7.1. ДЕНЕЖНЫЕ ДОХОДЫ

Заработная плата. Среднемесячная начисленная заработная плата работников организаций в октябре 2021 года составила 40104.7 рубля и по сравнению с соответствующим месяцем предыдущего года выросла на 6.9 процента.

**Динамика среднемесячной номинальной и реальной
начисленной заработной платы работников организаций**

	Средне- месячная но- минальная начисленная заработная плата, рублей	В % к		Реальная заработная плата в % к	
		предыдущему периоду	соответствую- щему периоду предыдущего года ¹⁾	предыдущему периоду	соответствую- щему периоду предыдущего года
2020 год					
Январь	32755.0	80.6	108.7	80.0	106.3
Февраль	33788.3	99.1	104.6	98.8	102.1
Март	35032.3	103.7	103.7	102.8	100.6
I квартал	34301.2	95.6	106.9	94.2	104.2
Апрель	34177.4	97.6	99.0	96.5	95.3
Май	36550.1	106.9	107.9	106.4	103.7
Июнь	37410.0	102.4	106.4	102.2	101.9
II квартал	36042.7	105.1	104.4	102.8	100.2
I полугодие	35168.3	х	105.6	х	102.1
Июль	36961.3	98.8	107.8	98.4	103.1
Август	34730.6	94.0	105.7	94.1	100.8
Сентябрь	35744.5	102.9	107.9	102.8	102.7
III квартал	35814.2	99.4	107.2	98.7	102.2
Январь- сентябрь	35373.1	х	106.1	х	102.1
Октябрь	36344.4	101.2	104.6	100.4	99.0
Январь- октябрь	35483.8	х	106.0	х	101.8
Ноябрь	35878.8	98.7	104.4	97.9	98.4
Декабрь	46193.2	128.7	111.7	127.4	104.5
IV квартал	39466.1	110.0	107.2	108.2	100.9
Год	36374.4	х	106.4	х	101.8
2021 год					
Январь	35021.0	74.7	104.2	74.2	97.5
Февраль	36538.6	100.6	108.1	99.7	100.6
Март	39364.6	107.7	112.4	107.0	104.8
I квартал	37416.7	94.2	109.5	92.0	102.1
Апрель	40725.5	104.3	110.8	103.2	103.3
Май	40289.4	98.9	107.7	98.2	100.2
Июнь	42658.3	105.9	111.4	105.3	103.2
II квартал	41223.0	110.5	110.0	107.8	102.3
I полугодие	39254.3	х	109.6	х	102.0
Июль	41371.6	95.4	108.8	94.8	100.6
Август	38622.2	93.4	108.0	93.0	99.4
Сентябрь	39992.2	103.5	108.2	102.6	98.9
III квартал	39994.9	96.5	108.4	94.8	99.7
Январь- сентябрь	39572.5	х	109.4	х	101.5
Октябрь	40104.7	99.7	106.9	98.5	97.4
Январь- октябрь	39646.7	х	109.2	х	101.1

¹⁾ Рассчитывается по сопоставимому кругу организаций.

**Среднемесячная начисленная заработная плата работников организаций
(без выплат социального характера)
по видам экономической деятельности**

	Октябрь 2021 г.			Январь-октябрь 2021 г.		
	рублей	в % к		рублей	в % к	
		октяб- рю 2020 г.	сентяб- рю 2021 г.		январю- октябрю 2020 г.	среднему уровню заработ- ной платы по области
Всего	40104.7	106.9	99.7	39646.7	109.2	100.0
в том числе: сельское, лесное хозяйство, охота, рыбо- ловство и рыбо- водство	41838.4	117.8	104.8	38168.1	113.9	96.3
в том числе: растениеводство и животновод- ство, охота и предоставление соответствующих услуг в этих об- ластях	42479.9	118.6	105.7	38513.2	114.2	97.1
лесоводство и лесозаготовки	25599.3	95.5	76.1	29065.0	109.4	73.3
рыболовство и рыбоводство	22253.2	61.9	99.1	23078.1	79.7	58.2
добыча полезных ископаемых обрабатываю- щие производ- ства	37335.3	104.1	95.4	39912.9	112.7	100.7
из них:						
производство пищевых продук- тов	40536.3	114.0	103.6	37552.6	111.1	94.7
производство напитков	33161.8	110.0	103.3	31554.9	102.9	79.6
производство тек- стильных изделий	32007.8	в 1.6 р.	95.9	33881.2	в 1.8 р.	85.5
производство одежды	22725.3	113.0	109.0	21735.6	112.8	54.8
производство ко- жи и изделий из кожи	18887.8	117.4	100.0	18415.6	116.7	46.4

Продолжение

	Октябрь 2021 г.			Январь-октябрь 2021 г.		
	рублей	в % к		рублей	в % к	
		октяб- рю 2020 г.	сентяб- рю 2021 г.		январю- октябрю 2020 г.	среднему уровню зарбот- ной платы по области
обработка древе- сины и производ- ство изделий из дерева и пробки, кроме мебели, производство из- делий из соломки и материалов для плетения	19717.2	110.0	99.6	18165.6	94.7	45.8
производство бу- маги и бумажных изделий	48623.7	107.6	115.7	47761.6	104.6	120.5
деятельность по- лиграфическая и копирование но- сителей инфор- мации	31952.8	145.4	99.0	28945.6	123.9	73.0
производство кокса и нефте- продуктов	74857.1	85.0	в 1.9 р.	54054.9	59.2	136.3
производство хи- мических веществ и химических про- дуктов	55294.4	117.4	104.7	54832.5	111.4	138.3
производство ле- карственных средств и мате- риалов, приме- няемых в меди- цинских целях	37467.2	107.5	101.4	40738.6	111.0	102.8
производство ре- зиновых и пласт- массовых изде- лий	38767.1	110.7	101.1	37303.3	109.6	94.1
производство прочей неметал- лической мине- ральной продук- ции	38745.5	114.2	97.8	36655.2	111.1	92.5
производство ме- таллургическое	41837.1	122.8	98.3	43449.6	129.4	109.6

Продолжение

	Октябрь 2021 г.			Январь-октябрь 2021 г.		
	рублей	в % к		рублей	в % к	
		октяб- рю 2020 г.	сентяб- рю 2021 г.		январю- октябрю 2020 г.	среднему уровню заработ- ной платы по области
производство гото- вых металли- ческих изделий, кроме машин и оборудования	44302.5	115.9	106.5	40331.7	120.5	101.7
производство компьютеров, электронных и оптических изде- лий	51060.0	85.6	101.1	49276.9	109.0	124.3
производство электрического оборудования	56601.7	108.5	103.0	54010.0	119.4	136.2
производство машин и обору- дования, не включенных в другие группи- ровки	45122.9	107.0	94.8	45237.4	119.2	114.1
производство ав- тотранспортных средств, прице- пов и полуприце- пов	39036.9	107.8	96.1	39499.0	96.3	99.6
производство прочих транс- портных средств и оборудования	43018.3	105.1	95.4	42767.9	106.7	107.9
производство мебели	31301.7	110.4	103.4	30057.1	109.4	75.8
производство прочих готовых изделий	43395.9	138.1	107.2	46256.3	120.7	116.7
ремонт и монтаж машин и обору- дования	26740.2	74.7	90.2	30889.4	88.2	77.9
обеспечение электрической энергией, газом и паром; конди- ционирование воздуха	43608.9	101.5	88.3	50717.2	105.7	127.9

Продолжение

	Октябрь 2021 г.			Январь-октябрь 2021 г.		
	рублей	в % к		рублей	в % к	
		октяб-рю 2020 г.	сентяб-рю 2021 г.		январю-октябрю 2020 г.	среднему уровню заработной платы по области
водоснабжение; водоотведение, организация сбора и утилизации отходов, деятельность по ликвидации загрязнений	28857.0	96.6	94.8	31067.0	104.1	78.4
строительство	35400.1	113.1	99.3	33801.0	111.9	85.3
торговля оптовая и розничная; ремонт автотранспортных средств и мотоциклов	37207.0	115.8	100.4	35703.0	117.0	90.1
из нее:						
торговля оптовая, кроме оптовой торговли автотранспортными средствами и мотоциклами	40255.2	118.7	100.6	38870.0	121.4	98.0
торговля розничная, кроме торговли автотранспортными средствами и мотоциклами	34088.2	111.5	101.8	32240.3	110.6	81.3
транспортировка и хранение	40261.0	104.6	104.0	39316.4	107.6	99.2
в том числе:						
деятельность сухопутного и трубопроводного транспорта	44217.1	99.0	104.8	43830.6	105.7	110.6
деятельность водного транспорта	14225.0	117.2	100.0	14225.0	117.2	35.9
деятельность воздушного и космического транспорта	49540.0	103.9	103.1	65061.6	104.3	в 1.6 р.

Продолжение

	Октябрь 2021 г.			Январь-октябрь 2021 г.		
	рублей	в % к		рублей	в % к	
		октяб-рю 2020 г.	сентяб-рю 2021 г.		январю-октябрю 2020 г.	среднему уровню заработной платы по области
складское хозяйство и вспомога-тельная транс-портная деятель-ность	40077.1	110.3	105.0	37950.8	109.9	95.7
деятельность почтовой связи и курьерская дея-тельность	25552.0	119.3	95.1	25840.4	114.4	65.2
деятельность гостиниц и предприятий общественного питания	30733.7	136.0	98.7	29272.7	137.5	73.8
деятельность в области ин-формации и связи	70357.3	98.9	106.9	66384.0	110.4	в 1.7 р.
деятельность финансовая и страховая	64441.8	105.8	118.5	60436.9	106.0	152.4
деятельность по операциям с недвижимым имуществом	21966.9	110.2	59.2	29969.4	117.9	75.6
деятельность профессиональ-ная, научная и техническая	53030.5	99.4	94.7	54762.8	104.2	138.1
из нее научные исследования и разработки	68176.2	95.1	93.7	69929.1	102.5	в 1.8 р.
деятельность административная и со-путствующие дополнительные услуги	28529.2	131.3	102.5	27148.6	116.6	68.5
государствен-ное управление и обеспечение во-енной безопас-ности; социаль-ное обеспечение	41401.1	103.5	97.7	42699.8	106.6	107.7

Продолжение

	Октябрь 2021 г.			Январь-октябрь 2021 г.		
	рублей	в % к		рублей	в % к	
		октяб- рю 2020 г.	сентяб- рю 2021 г.		январю- октябрю 2020 г.	среднему уровню заработ- ной платы по области
образование	31395.6	106.2	93.6	31670.8	109.5	79.9
деятельность в области здравоохранения и социальных услуг	35138.8	90.5	102.5	35654.9	99.3	89.9
деятельность в области культуры, спорта, организации досуга и развлечений	32450.6	112.9	99.9	32292.6	113.7	81.5
из нее:						
деятельность творческая, деятельность в области искусства и организации развлечений	35301.5	112.4	108.5	34320.3	110.1	86.6
деятельность библиотек, архивов, музеев и прочих объектов культуры	30530.1	112.5	105.9	31939.9	112.1	80.6
деятельность в области спорта, отдыха и развлечений	31397.7	112.6	90.9	31071.8	117.1	78.4
предоставление прочих видов услуг	30642.0	103.8	99.3	31315.9	114.1	79.0

Пенсии. По данным отделения Пенсионного фонда Российской Федерации по Воронежской области, на 1 ноября 2021 года средний размер назначенных пенсий составил 14725 рублей и увеличился по сравнению с 1 ноября 2020 года на 5.4 процента. При этом реальный размер пенсий (с учетом сводного индекса потребительских цен) уменьшился на 4 процента.

Динамика среднего размера назначенных пенсий

на 1 число отчетного месяца

	Средний размер назначенных пенсий, рублей	Реальный размер назначенных пенсий ¹⁾ , в % к		Средний размер назначенных пенсий, в % к среднему размеру начисленной заработной платы
		предыдущему периоду	соответствующему периоду предыдущего года	
2020 г.				
Январь	13906.3	104.5	103.5	42.5
Февраль	х	х	х	х
Март	13903.2	х	х	39.7
Апрель	13944.2	99.2	101.9	40.8
Май	13944.5	99.5	х	38.2
Июнь	13940.1	99.8	101.4	37.3
Июль	13934.6	99.5	101.1	37.7
Август	13970.0	100.3	100.9	40.2
Сентябрь	13969.8	99.9	100.6	39.1
Октябрь	13975.5	99.3	100.7	38.5
Ноябрь	13973.1	99.2	99.7	38.9
Декабрь	13970.8	99.0	98.9	30.2
2021 г.				
Январь	14669.8	104.3	98.7	41.9
Февраль	х	х	х	х
Март	14681.9	х	98.4	37.3
Апрель	14711.4	99.1	98.3	36.1
Май	14712.3	99.3	98.2	36.5
Июнь	14712.0	99.4	97.9	34.5
Июль	14714.7	99.4	97.7	35.6
Август	14743.0	99.8	97.2	38.2
Сентябрь	14740.3	99.1	96.4	36.9
Октябрь	14738.4	98.9	96.0	36.7
Ноябрь	14725.1	99.4	96.1	... ²⁾

¹⁾ Показатель рассчитан с использованием индекса потребительских цен за соответствующий временной период.

²⁾ Данные публикуются после получения отчетных данных о среднем размере начисленной заработной платы.

Просроченная задолженность по заработной плате, по сведениям, представленным организациями, не относящимися к субъектам малого предпринимательства.

Суммарная задолженность по заработной плате по кругу наблюдаемых видов экономической деятельности на 1 декабря 2021 года составила 21.1 млн рублей и по сравнению с 1 ноября 2021 года увеличилась на 15.6 млн рублей (в 3.8 раза).

Динамика просроченной задолженности по заработной плате¹⁾

	на начало месяца							
	Просроченная задолженность по заработной плате		В том числе из-за				Численность работников, перед которыми имеется просроченная задолженность по заработной плате	
			несвоевременно-го получения денежных средств из бюджетов всех уровней		отсутствия собственных средств			
тыс. рублей	в % к предыдущему месяцу	тыс. рублей	в % к предыдущему месяцу	тыс. рублей	в % к предыдущему месяцу	человек	в % к предыдущему месяцу	
2020 год								
Январь	23540	54.0	–	–	23540	54.0	421	60.1
Февраль	13351	56.7	–	–	13351	56.7	90	21.4
Март	13351	100.0	–	–	13351	100.0	90	100.0
Апрель	13351	100.0	–	–	13351	100.0	90	100.0
Май	13351	100.0	–	–	13351	100.0	90	100.0
Июнь	13323	99.8	–	–	13323	99.8	90	100.0
Июль	13323	100.0	–	–	13323	100.0	90	100.0
Август	13323	100.0	–	–	13323	100.0	90	100.0
Сентябрь	13323	100.0	–	–	13323	100.0	90	100.0
Октябрь	13323	100.0	–	–	13323	100.0	90	100.0
Ноябрь	13323	100.0	–	–	13323	100.0	90	100.0
Декабрь	13323	100.0	–	–	13323	100.0	90	100.0
2021 год								
Январь	13323	100.0	–	–	13323	100.0	90	100.0
Февраль	13323	100.0	–	–	13323	100.0	90	100.0
Март	13323	100.0	–	–	13323	100.0	90	100.0
Апрель	14902	111.9	–	–	14902	111.9	152	в 1.7 р.
Май	5497	36.9	–	–	5497	36.9	90	59.2
Июнь	5497	100.0	–	–	5497	100.0	90	100.0
Июль	5497	100.0	–	–	5497	100.0	90	100.0
Август	5497	100.0	–	–	5497	100.0	90	100.0
Сентябрь	8673	157.8	–	–	8673	157.8	141	156.7
Октябрь	5497	63.4	–	–	5497	63.4	90	63.8
Ноябрь	5497	100.0	–	–	5497	100.0	90	100.0
Декабрь	21128	в 3.8 р.	–	–	21128	в 3.8 р.	580	в 6.4 р.

¹⁾ По кругу наблюдаемых видов экономической деятельности (без субъектов малого предпринимательства).

**Просроченная задолженность по заработной плате
по видам экономической деятельности
на 1 декабря 2021 года**

	Тыс. рублей			В % к 1 ноября 2021 г.		
	всего	в том числе		всего	в том числе	
		из-за не-своевременного получения денежных средств из бюджетов всех уровней	из-за отсутствия собственных средств		из-за не-своевременного получения денежных средств из бюджетов всех уровней	из-за отсутствия собственных средств
Всего	21128	–	21128	в 3.8 р.	–	в 3.8 р.
в том числе: обрабатывающие производства	20373	–	20373	в 3.7 р.	–	в 3.7 р.
водоснабжение; водоотведение, организация сбора и утилизации отходов, деятельность по ликвидации загрязнений	755	–	755	х	–	х

VIII. ЗАНЯТОСТЬ И БЕЗРАБОТИЦА

По итогам выборочного обследования рабочей силы в октябре 2021 года¹⁾ **численность рабочей силы** в возрасте 15 лет и старше составила 1194.9 тыс. человек, или 51.8 процента общей численности населения области, в том числе 1151.8 тыс. человек были заняты в экономике и 43.1 тыс. человек не имели занятия, но активно его искали и готовы были приступить к работе в течение недели (в соответствии с методологией Международной Организации Труда они классифицируются как безработные).

¹⁾ Показатели представляют собой среднюю величину выборочных обследований рабочей силы за три последних месяца.

**Динамика численности рабочей силы
в возрасте 15 лет и старше**

	Рабочая сила, тыс. человек	В том числе		Уровень безрабо- тицы, %	Безработные, зарегистриро- ванные в депар- таменте труда и занятости насе- ления Воронеж- ской области на конец месяца, тыс. человек	Уровень зарегистри- рованной безработи- цы на конец месяца, %
		занятые, тыс. человек	безра- ботные, тыс. человек			
2020 год						
Январь	1180.8	1132.2	48.6	4.1	10.2	0.9
Февраль	1174.9	1127.3	47.6	4.1	10.9	0.9
Март	1173.2	1129.8	43.4	3.7	11.0	0.9
Апрель	1175.1	1129.4	45.7	3.9	18.5	1.6
Май	1177.6	1128.9	48.7	4.1	28.8	2.4
Июнь	1173.5	1120.3	53.2	4.5	36.9	3.1
Июль	1169.7	1116.7	53.0	4.5	43.6	3.7
Август	1169.7	1117.2	52.5	4.5	48.2	4.1
Сен- тябрь	1170.4	1118.5	51.9	4.4	50.4	4.3
Октябрь	1170.9	1118.7	52.2	4.5	49.5	4.2
Ноябрь	1171.5	1118.3	53.2	4.5	42.7	3.6
Декабрь	1170.8	1117.9	52.9	4.5	35.8	3.0
2021 год						
Январь	1170.5	1117.7	52.8	4.5	30.9	2.6
Февраль	1168.9	1117.4	51.5	4.4	28.3	2.4
Март	1169.5	1118.9	50.6	4.3	23.3	2.0
Апрель	1170.1	1122.3	47.8	4.1	22.1	1.9
Май	1173.2	1127.9	45.3	3.9	20.0	1.7
Июнь	1177.8	1134.7	43.1	3.7	17.6	1.5
Июль	1181.2	1140.0	41.2	3.5	16.9	1.4
Август	1186.0	1145.4	40.6	3.4	16.6	1.4
Сен- тябрь	1190.1	1149.1	41.0	3.4	15.2	1.3
Октябрь	1194.9	1151.8	43.1	3.6	15.1	1.3

По данным выборочного обследования рабочей силы, **уровень занято-сти населения** (доля занятого населения в общей численности населения соот-ветствующего возраста) в возрасте 15 лет и старше составил 58.3 процента.

**Динамика уровня занятости населения
в возрасте 15 лет и старше**

	Уровень занятости					в процентах
	всего	мужчины	женщины	город	село	Удельный вес женщин в численности занятого населения
2020 год						
Январь	57.0	64.2	51.2	60.5	49.7	49.4
Февраль	56.9	63.6	51.4	60.8	48.6	49.7
Март	57.1	64.0	51.4	60.9	49.1	49.6
Апрель	57.1	64.5	51.0	61.0	48.8	49.2
Май	57.0	65.0	50.6	61.2	48.4	48.8
Июнь	56.6	64.4	50.2	60.8	47.9	48.8
Июль	56.4	64.2	50.0	60.6	47.7	48.8
Август	56.4	64.3	50.0	60.5	48.0	48.8
Сентябрь	56.5	64.3	50.1	60.5	48.1	48.8
Октябрь	56.5	64.4	50.1	60.6	48.1	48.8
Ноябрь	56.5	64.4	50.1	60.7	47.8	48.7
Декабрь	56.5	64.5	49.9	60.7	47.6	48.6
2021 год						
Январь	56.5	64.5	50.0	60.6	47.8	48.7
Февраль	56.5	64.6	49.9	60.6	47.9	48.6
Март	56.6	64.7	50.0	60.6	48.3	48.6
Апрель	56.8	64.9	50.2	60.8	48.5	48.6
Май	57.1	65.0	50.6	60.8	49.3	48.8
Июнь	57.4	65.2	51.1	60.9	50.0	48.9
Июль	57.7	65.3	51.5	61.1	50.6	49.1
Август	58.0	65.6	51.7	61.3	50.9	49.1
Сентябрь	58.2	65.8	52.0	61.5	51.2	49.2
Октябрь	58.3	65.9	52.1	61.6	51.4	49.2

В октябре 2021 года в общей численности занятого населения 469.5 тыс. человек, или 40.8 процента, составляли штатные (без учета совместителей) работники организаций, не относящихся к субъектам малого предпринимательства. На условиях совместительства и по договорам гражданско-правового характера для работы в этих организациях привлекались еще 15.4 тыс. человек (в эквиваленте полной занятости).

Число замещенных рабочих мест работниками списочного состава, совместителями и лицами, выполнявшими работы по договорам гражданско-правового характера, в организациях (без субъектов малого предпринимательства) в октябре 2021 года составило 484.9 тыс. человек и было больше, чем в октябре 2020 года, на 1.1 процента.

Число замещенных рабочих мест в организациях
(по организациям, не относящимся к субъектам малого предпринимательства)

	Октябрь 2021 г., единиц	В % к	
		октябрю 2020 г.	сентябрю 2021 г.
Всего замещенных рабочих мест	484933	101.1	100.6
в том числе:			
работниками списочного состава (без внешних совместителей)	469535	101.0	100.5
внешними совместителями	6835	103.4	103.7
работниками, выполнявшими работы по догово- ворам гражданско-правового характера	8563	105.2	99.8

В общем количестве замещенных рабочих мест удельные веса внешних совместителей и лиц, выполнявших работы по гражданско-правовым договорам, в октябре 2021 года составили соответственно 1.4 и 1.8 процента.

Число замещенных рабочих мест в организациях
по видам экономической деятельности
в октябре 2021 года
(по организациям, не относящимся к субъектам малого предпринимательства)

	Всего за- мещенных рабочих мест, единиц	В том числе		
		работника- ми списоч- ного состава (без внеш- них совме- стителей)	внешними совмести- телями	работника- ми, выпол- нявшими работы по договорам гражданско- правового характера
Всего	484933	469535	6835	8563
в том числе:				
сельское, лесное хозяй- ство, охота, рыболов- ство и рыбоводство	28397	27963	171	263
в том числе:				
растениеводство и живот- новодство, охота и предо- ставление соответствующих услуг в этих областях	27364	26945	161	258
лесоводство и лесозаго- товки	1028	1014	9	... ¹⁾
рыболовство и рыбовод- ство	... ¹⁾	... ¹⁾	—	—
добыча полезных ископа- емых	2325	2272	7	46
обрабатывающие про- изводства	80810	79952	479	379

Продолжение

	Всего за- мещенных рабочих мест, единиц	В том числе		
		работника- ми списоч- ного состава (без внеш- них совме- стителей)	внешними совмести- телями	работника- ми, выпол- нявшими работы по договорам гражданско- правового характера
из них:				
производство пищевых продуктов	26282	26062	95	125
производство напитков	1384	1373	10	... ¹⁾
производство текстильных изделий	... ¹⁾	... ¹⁾	... ¹⁾	... ¹⁾
производство одежды	418	405	... ¹⁾	... ¹⁾
обработка древесины и производство изделий из дерева и пробки, кроме мебели, производство из- делий из соломки и матери- алов для плетения	... ¹⁾	... ¹⁾	—	—
производство бумаги и бу- мажных изделий	458	454	... ¹⁾	... ¹⁾
деятельность полиграфи- ческая и копирование но- сителей информации	167	145	3	... ¹⁾
производство кокса и нефтепродуктов	... ¹⁾	... ¹⁾	—	—
производство химических веществ и химических продуктов	6146	6128	3	15
производство лекарствен- ных средств и материалов, применяемых в медицин- ских целях	... ¹⁾	... ¹⁾	—	—
производство резиновых и пластмассовых изделий	1308	1294	7	... ¹⁾
производство прочей не- металлической минераль- ной продукции	6456	6423	17	16
производство металлурги- ческое	2089	2073	13	... ¹⁾
производство готовых ме- таллических изделий, кро- ме машин и оборудования	4401	4358	25	18
производство компьюте- ров, электронных и опти- ческих изделий	7172	7060	98	14
производство электриче- ского оборудования	1420	1391	15	14

Продолжение

	Всего замещенных рабочих мест, единиц	В том числе		
		работниками списочного состава (без внешних совместителей)	внешними совместителями	работниками, выполнявшими работы по договорам гражданско-правового характера
производство машин и оборудования, не включенных в другие группировки	6346	6243	72	32
производство автотранспортных средств, прицепов и полуприцепов	... ¹⁾	... ¹⁾	–	–
производство прочих транспортных средств и оборудования	11945	11884	21	40
производство мебели	1767	1747	... ¹⁾	... ¹⁾
производство прочих готовых изделий	185	100	... ¹⁾	–
ремонт и монтаж машин и оборудования	2165	2144	6	14
обеспечение электрической энергией, газом и паром; кондиционирование воздуха	22625	22355	107	163
водоснабжение; водоотведение, организация сбора и утилизации отходов, деятельность по ликвидации загрязнений	5116	4955	26	136
строительство	6583	6412	94	77
торговля оптовая и розничная; ремонт автотранспортных средств и мотоциклов	49269	48334	345	590
из нее:				
торговля оптовая, кроме оптовой торговли автотранспортными средствами и мотоциклами	16230	15835	200	195
торговля розничная, кроме торговли автотранспортными средствами и мотоциклами	30234	29759	119	356
транспортировка и хранение	30117	29718	139	260

Продолжение

	Всего за- мещенных рабочих мест, единиц	В том числе		
		работника- ми списоч- ного состава (без внеш- них совме- стителей)	внешними совмести- телями	работника- ми, выпол- нявшими работы по договорам гражданско- правового характера
в том числе:				
деятельность сухопутного и трубопроводного транс- порта	13577	13537	23	18
деятельность воздушного и космического транспорта	... ¹⁾	... ¹⁾	—	—
складское хозяйство и вспомогательная транс- портная деятельность	11317	11059	55	204
деятельность почтовой связи и курьерская дея- тельность	5212	5112	62	39
деятельность гостиниц и предприятий обще- ственного питания	3091	3000	33	58
деятельность в обла- сти информации и связи	12763	11920	95	748
деятельность финансо- вая и страховая	19827	16749	47	3032
деятельность по опера- циям с недвижимым имуществом	2932	2750	63	119
деятельность профес- сиональная, научная и техническая	22355	21773	347	234
из нее научные исследо- вания и разработки	11772	11526	174	72
деятельность админи- стративная и сопут- ствующие дополни- тельные услуги	8007	7772	104	131
государственное управ- ление и обеспечение во- енной безопасности; со- циальное обеспечение	42377	41513	106	758
образование	72114	68602	2771	741
деятельность в обла- сти здравоохранения и социальных услуг	64537	63262	1180	95

Продолжение

	Всего за- мещенных рабочих мест, единиц	В том числе		
		работника- ми списоч- ного состава (без внеш- них совме- стителей)	внешними совмести- телями	работника- ми, выпол- нявшими работы по договорам гражданско- правового характера
деятельность в обла- сти культуры, спорта, организации досуга и развлечений	9603	8340	654	610
из нее:				
деятельность творческая, деятельность в области искусства и организации развлечений	3150	2632	230	288
деятельность библиотек, архивов, музеев и прочих объектов культуры	2335	2151	63	121
деятельность в области спорта, отдыха и развле- чений	4058	3497	360	201
предоставление прочих видов услуг	2085	1895	68	122

¹⁾ Данные не публикуются в целях обеспечения конфиденциальности первичных статистических данных, полученных от организаций, в соответствии с Федеральным законом от 29.11.2007 № 282-ФЗ «Об официальном статистическом учете и системе государственной статистики в Российской Федерации» (ст. 4, п. 5; ст. 9, п. 1).

Безработица. В октябре 2021 года, по итогам выборочного обследования рабочей силы, 43.1 тыс. человек в возрасте 15 лет и старше классифицировались как безработные (в соответствии с методологией Международной Организации Труда).

Уровень безработицы населения в возрасте 15 лет и старше в октябре 2021 года составил 3.6 процента.

Из 43.1 тыс. безработных 25.3 тыс. человек, или 58.8 процента, составили мужчины и 17.8 тыс. человек, или 41.2 процента, – женщины. Сельские жители составили среди безработных 20.4 тыс. человек, или 47.2 процента.

К концу ноября 2021 года в департаменте труда и занятости населения Воронежской области состояли на учете 16.9 тысячи не занятых трудовой деятельностью граждан, из них 13.9 тыс. человек имели статус безработного, в том числе 10.7 тыс. человек получали пособие по безработице. **Уровень зарегистрированной безработицы** составил 1.2 процента к численности рабочей силы.

**Динамика численности не занятых трудовой деятельностью граждан,
состоящих на учете в департаменте труда и занятости населения
Воронежской области**

на конец месяца

	Число не занятых трудовой деятельностью граждан, человек	Из них имеют статус безработного		
		человек	в % к	
			предыдущему периоду	соответствующему периоду предыдущего года
2020 год				
Январь	11903	10248	105.8	94.7
Февраль	12812	10875	106.1	89.9
Март	12073	11013	101.3	88.4
I квартал (в среднем за месяц)	12263	10712	113.1	90.8
Апрель	23943	18468	в 1.7 р.	149.8
Май	33661	28793	в 1.6 р.	в 2.4 р.
Июнь	41437	36870	128.1	в 3.3 р.
II квартал (в среднем за месяц)	33014	28044	в 2.6 р.	в 2.4 р.
Июль	47763	43617	118.3	в 4.0 р.
Август	52546	48202	110.5	в 4.5 р.
Сентябрь	55790	50393	104.5	в 5.0 р.
III квартал (в среднем за месяц)	52033	47404	в 1.7 р.	в 4.5 р.
Октябрь	54917	49533	98.3	в 5.4 р.
Ноябрь	48252	42661	86.1	в 4.5 р.
Декабрь	39090	35796	83.9	в 3.7 р.
IV квартал (в среднем за месяц)	47420	42663	90.0	в 4.5 р.
2021 год				
Январь	35309	30867	86.2	в 3.0 р.
Февраль	32590	28348	91.8	в 2.6 р.
Март	27720	23344	82.3	в 2.1 р.
I квартал (в среднем за месяц)	31873	27520	64.5	в 2.6 р.
Апрель	24404	22078	94.6	119.5
Май	22709	19976	90.5	69.4
Июнь	20548	17551	87.9	47.6
II квартал (в среднем за месяц)	22554	19868	72.2	70.8
Июль	20210	16909	96.3	38.8
Август	19932	16567	98.0	34.4

Продолжение

	Число не занятых трудовой деятельностью граждан, человек	Из них имеют статус безработного		
		человек	в % к	
			предыдущему периоду	соответствующему периоду предыдущего года
Сентябрь	19063	15226	91.9	30.2
III квартал (в среднем за месяц)	19735	16234	81.7	34.2
Октябрь	18909	15070	99.0	30.4
Ноябрь	16858	13868	92.0	32.5

В ноябре 2021 года получили статус безработного 2509 человек, трудоустроены за месяц 1858 человек. Размеры трудоустройства безработных были на 835 человек, или на 31 процент, меньше, чем в ноябре 2020 года.

Движение численности безработных, зарегистрированных в департаменте труда и занятости населения

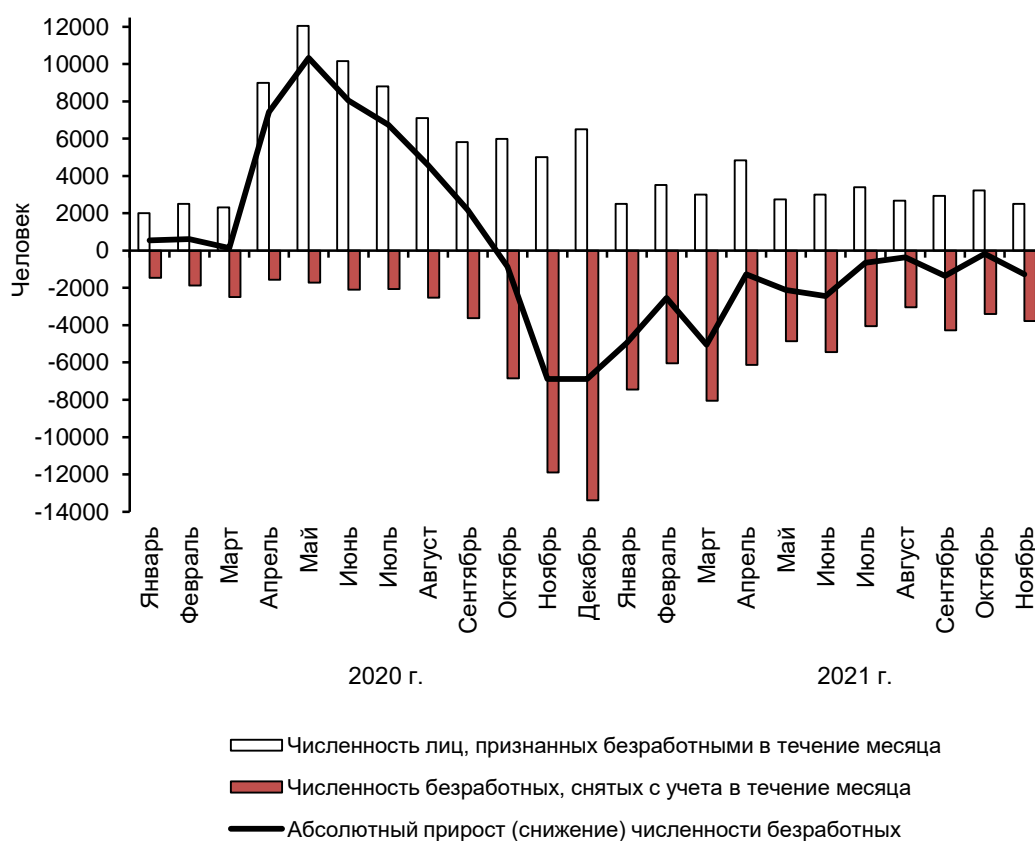

Потребность организаций в работниках. Заявленная работодателями в департамент труда и занятости населения Воронежской области потребность в работниках на конец ноября 2021 года достигла 22.9 тыс. человек, из нее по рабочим профессиям – 14.8 тыс. человек. Число не занятых трудовой деятельностью граждан, зарегистрированных в департаменте труда и занятости населения Воро-

нежской области и приходящихся на одну заявленную вакансию, составило 0.7 человека (на конец ноября 2020 г. – 2.3 человека).

Потребность организаций в работниках

	Потребность в работниках, заявленная предприятиями в департамент труда и занятости населения Воронежской области, человек	на конец месяца		
		Нагрузка незанятого населения на одну заявленную вакансию		
		человек	в % к	
предыдущему месяцу	соответствующему месяцу предыдущего года			
2020 год				
Январь	19303	0.6	120.0	100.0
Февраль	20406	0.6	100.0	85.7
Март	20823	0.6	100.0	85.7
Апрель	15846	1.5	в 2.5 р.	в 2.1 р.
Май	14842	2.3	в 1.5 р.	в 3.8 р.
Июнь	16375	2.5	108.7	в 4.2 р.
Июль	17758	2.7	108.0	в 4.5 р.
Август	19761	2.7	100.0	в 4.5 р.
Сентябрь	22677	2.5	92.6	в 5.0 р.
Октябрь	22458	2.4	96.0	в 4.8 р.
Ноябрь	21101	2.3	95.8	в 4.6 р.
Декабрь	19332	2.0	87.0	в 4.0 р.
2021 год				
Январь	16514	2.1	105.0	в 3.5 р.
Февраль	16914	1.9	90.5	в 3.2 р.
Март	18948	1.5	78.9	в 2.5 р.
Апрель	21562	1.1	73.3	73.3
Май	23889	1.0	90.9	43.5
Июнь	24603	0.8	80.0	32.0
Июль	24906	0.8	100.0	29.6
Август	25633	0.8	100.0	29.6
Сентябрь	25111	0.8	100.0	32.0
Октябрь	23925	0.8	100.0	33.3
Ноябрь	22927	0.7	87.5	30.4

Забастовки. С начала года забастовки в области не зарегистрированы.

IX. ДЕМОГРАФИЯ

По оценке, численность постоянного населения области по состоянию на начало 2021 года составила 2305.6 тыс. человек, что на 18.6 тыс. человек (или на 0.8 %) ниже численности населения на начало 2020 года.

В январе-октябре в области по-прежнему наблюдалась естественная убыль населения, которая увеличилась против аналогичного периода 2020 года в 1.6 раза.

Число родившихся снизилось на четыре процента и составило 15.3 тыс. младенцев. **Коэффициент рождаемости** уменьшился с 8.2 до 8 промилле. **Смертность населения** по сравнению с январем-октябрем 2020 года увеличи-

лась на 24.5 процента и составила 37.1 тыс. человек. **Общий коэффициент смертности** возрос с 15.4 до 19.4 промилле. **Младенческая смертность** составила 65 детей. Коэффициент младенческой смертности увеличился с 3.5 до 4.1 промилле.

Показатели естественного движения населения¹⁾

	Январь-октябрь 2021 г.	Январь-октябрь 2020 г.	Прирост (+), снижение (-)	На 1000 человек населения		Справочно: на 1000 человек населения за 2020 г.
				январь-октябрь 2021 г.	январь-октябрь 2020 г.	
Число родившихся	15251	15880	-629	8.0	8.2	8.2
Число умерших	37094	29801	+7293	19.4	15.4	16.5
в т. ч. детей в возрасте до 1 года	65	56	+9	4.1 ²⁾	3.5 ²⁾	3.7 ²⁾
Естественная убыль	-21843	-13921	x	-11.4	-7.2	-8.3
Зарегистрировано: браков	13063	10572	+2491	6.8	5.5	5.1
разводов	7955	7913	+42	4.2	4.1	4.1

¹⁾ Информация о естественном движении населения формируется на основе данных из Единого государственного реестра записей актов гражданского состояния (ЕГР ЗАГС).

²⁾ Рассчитывается на 1000 родившихся живыми.

Динамика показателей естественного движения населения

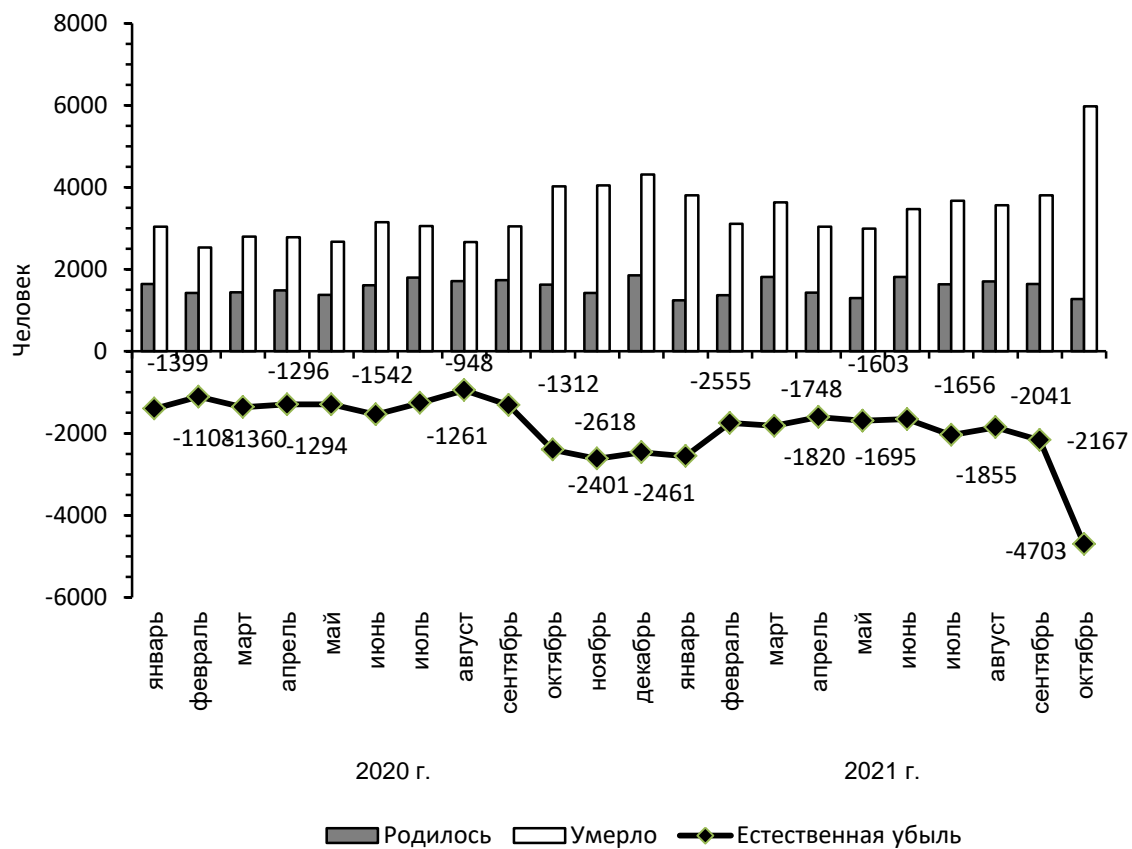

Динамика числа официально зарегистрированных браков и разводов

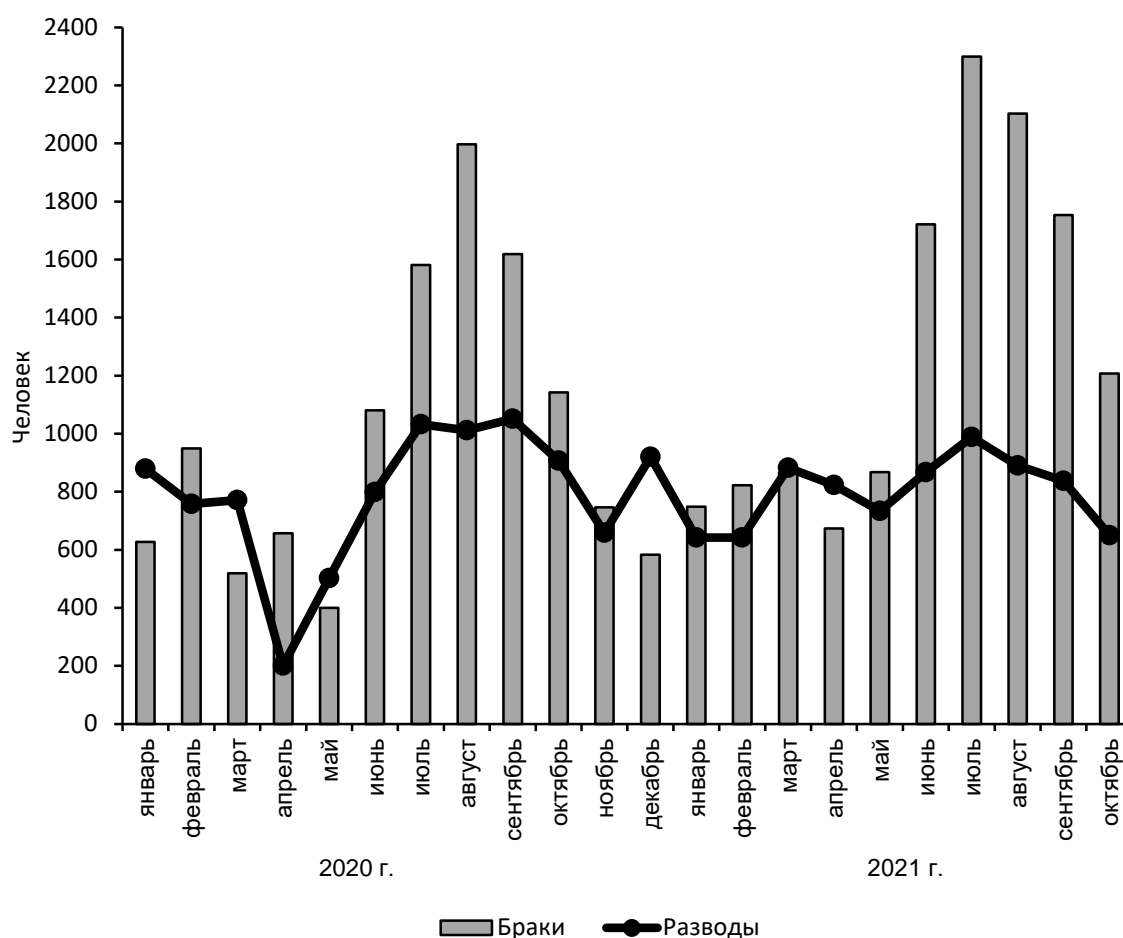

Миграционный прирост населения области за 10 месяцев 2021 года по сравнению с аналогичным периодом предыдущего года увеличился в 5.4 раза.

Миграционный прирост из стран СНГ увеличился в 4.8 раза. При этом наиболее ощутимый приток мигрантов наблюдался с Украины (23.5 %), из Казахстана (19 %), Таджикистана (16 %), Туркмении (12.5 %) и Армении (10 %).

В обмене мигрантами в пределах России число прибывших на 3.8 процента больше, чем выбывших.

Миграционные потоки

	Январь-октябрь 2021 г.			Январь-октябрь 2020 г.		
	число прибывших	число выбывших	миграционный прирост (+), снижение (-)	число прибывших	число выбывших	миграционный прирост (+), снижение (-)
Миграция	55269	47849	+7420	57137	55770	+1367

Продолжение

	Январь-октябрь 2021 г.			Январь-октябрь 2020 г.		
	число прибывших	число выбывших	миграционный прирост (+), снижение (-)	число прибывших	число выбывших	миграционный прирост (+), снижение (-)
из нее:						
в пределах России	43308	41725	+1583	43568	42760	+808
в том числе:						
внутрирегиональная	23314	23314	–	23504	23504	–
межрегиональная	19994	18411	+1583	20064	19256	+808
международная миграция	11961	6124	+5837	13569	13010	+559
в том числе:						
со странами СНГ	10779	5513	+5266	12341	11242	+1099
с другими зарубежными странами	1182	611	+571	1228	1768	-540

Х. СОЦИАЛЬНАЯ СФЕРА

10.1. ЗАБОЛЕВАЕМОСТЬ

(по данным Управления Роспотребнадзора по Воронежской области)

В январе-ноябре 2021 года по сравнению с соответствующим периодом 2020 года, исключая коронавирусную инфекцию, рост заболеваемости наблюдался по таким болезням, как сифилис – на 46.3 процента, острые инфекции верхних дыхательных путей – на 18.6 и острые кишечные инфекции – на 14.4 процента.

Среди заболевших инфекционными болезнями дети в возрасте 0–17 лет составляли: ветряной оспой – 95 процентов, острыми кишечными инфекциями – 82.8, педикулезом – 74.6, сальмонеллезными инфекциями – 54.1 и острыми инфекциями верхних дыхательных путей – 48.7 процента. Среди заболевших коклюшем и эпидемическим паротитом зарегистрированы только дети.

Заболеваемость населения отдельными инфекционными заболеваниями

	Ноябрь 2021 г.	В % к		Январь- ноябрь 2021 г. в % к январю- ноябрю 2020 г.	Справочно		
		ноябрю 2020 г.	октябрю 2021 г.		ноябрь 2020 г. в % к		январь- ноябрь 2020 г. в % к январю- ноябрю 2019 г.
					ноябрю 2019 г.	октябрю 2020 г.	
Кишечные инфекции							
Острые кишечные инфекции	279	100.0	69.4	114.4	52.9	97.2	57.1
Бактериальная дизентерия (шигеллез)	–	–	–	16.7	–	–	26.1
Другие сальмонеллезные инфекции	8	72.7	38.1	80.3	39.3	61.1	57.4
Гепатиты							
Острые вирусные гепатиты	–	–	–	76.7	30.0	в 3.0 р.	34.5
из них:							
гепатит А	–	–	–	76.7	–	–	34.9
гепатит В	–	–	–	85.7	100.0	–	38.9
гепатит С	–	–	–	80.0	40.0	в 2.0 р.	40.8
гепатит Е	–	–	–	33.3	–	–	15.8
Некоторые инфекции, управляемые средствами специфической профилактики							
Ветряная оспа	315	98.4	137.0	94.6	44.3	147.5	60.0
Коклюш	2	в 2.0 р.	в 2.0 р.	16.7	1.9	25.0	49.7
Паротит эпидемический	–	–	–	–	–	–	–
Острые респираторно-вирусные инфекции							
Острые инфекции верхних дыхательных путей	49342	89.3	65.0	118.6	в 1.8 р.	90.8	124.0
Грипп	19	–	–	5.6	–	–	62.0

Продолжение

	Ноябрь 2021 г.	В % к		Январь- ноябрь 2021 г. в % к январю- ноябрю 2020 г.	Справочно		
		ноябрю 2020 г.	октябрю 2021 г.		ноябрь 2020 г. в % к		январь- ноябрь 2020 г. в % к январю- ноябрю 2019 г.
					ноябрю 2019 г.	октябрю 2020 г.	
Социально значимые болезни							
Сифилис (впервые выявлен- ный)	34	в 2.1 р.	130.8	146.3	66.7	в 2.3 р.	73.4
Гонококко- вая инфек- ция	1	25.0	20.0	84.0	80.0	80.0	138.9
Туберкулез (впервые выявлен- ный, актив- ные формы)	26	152.9 р.	78.8	96.8	47.2	85.0	66.5
Болезнь, вызванная ВИЧ, и бес- симптомный инфекцион- ный статус, вызванный ВИЧ	53	в 2.5 р.	в 2.5 р.	91.7	33.3	67.7	68.0
Педикулез	22	122.2	в 11.0 р.	63.1	25.0	138.5	52.1

В ноябре по сравнению с предыдущим месяцем в 11 раз больше выявлено заболеваний педикулезом, в 2.5 – болезнью, вызванной ВИЧ, и бессимптомным инфекционным статусом, вызванным ВИЧ, и в 2 раза – коклюшем, на 37 процентов – ветряной оспой и на 30.8 процента – сифилисом. В ноябре выявлено 6 случаев заболевания клещевым боррелиозом и 3 случая заболевания энтеровирусными инфекциями.

10.2. ОКРУЖАЮЩАЯ СРЕДА

В ноябре по сравнению с предыдущим месяцем в Воронеже специалистами областного центра по гидрометеорологии и мониторингу окружающей среды было отмечено снижение загрязнения атмосферы пылью и формальдегидом, при этом наблюдалось незначительное повышение в воздухе содержания оксида углерода. Загрязнение воздуха диоксидом серы, сажей, фенолом, оксидом и диоксидом азота практически осталось на уровне предыдущего месяца и не превышало предельно допустимых показателей.

Содержание в воздухе суммации диоксидов серы и азота не превышало предельно допустимые концентрации (ПДК).

Наблюдение за качеством поверхностных вод в ноябре осуществлялось на 7 водных объектах области: Воронежском водохранилище, реках Дон, Тихая Сосна, Черная Калитва, Битюг, Ворона и Хопер.

Кислородный режим обследованных водоемов был удовлетворительным.

Содержание легкоокисляемых органических веществ превышало ПДК в пределах 1.04–1.64 раза в контрольном створе Воронежского водохранилища, створах рек Дон, Битюг, контрольных створах рек Битюг, Хопер, Дон и Черная Калитва. Максимальная концентрация отмечена в контрольном створе Воронежского водохранилища.

Содержание трудноокисляемых органических веществ превышало ПДК в пределах 1.03–2.07 раза практически во всех наблюдаемых створах, за исключением фонового створа реки Тихая Сосна. Максимальная концентрация отмечена в контрольных створах рек Дон и Тихая Сосна.

Содержание нитритного азота превышало ПДК от 1.25 до 2.7 раза в створах рек Дон и Тихая Сосна, контрольном створе реки Черная Калитва. Максимальная концентрация отмечена в контрольном створе реки Черная Калитва.

Содержание фосфатов превышало ПДК в 1.02 раза в контрольном створе реки Битюг, в 1.2 раза – в контрольном створе Воронежского водохранилища.

Содержание общего железа превышало ПДК от 1.06 до 2.5 раза в створах рек Дон, Хопер, Ворона и Битюг, контрольном створе реки Дон. Максимальная концентрация отмечена в контрольном створе реки Хопер.

Содержание нефтепродуктов превышало ПДК от 1.2 до 1.8 раза в первом контрольном створе Воронежского водохранилища, контрольных створах рек Битюг, Хопер, Дон и створах реки Дон. Максимальная концентрация отмечена в контрольном створе реки Дон.

Содержание меди превышало ПДК до 4.2 раза в створах Воронежского водохранилища, рек Битюг, Дон, контрольных створах рек Дон и Хопер.

По данным наблюдений за радиационной обстановкой, средний уровень мощности экспозиционной дозы гамма-излучения в ноябре не превышал регионально-установившегося фона и составил 0.09–0.14 мкЗв/ч.

Руководитель Воронежстата



И.В. Соловьева

МЕТОДОЛОГИЧЕСКИЕ ПОЯСНЕНИЯ

Оборот организаций

Оборот организаций включает стоимость отгруженных товаров собственного производства, выполненных работ и услуг собственными силами, а также выручку от продажи приобретенных на стороне товаров (без налога на добавленную стоимость, акцизов и аналогичных обязательных платежей).

Данные по этому показателю отражают коммерческую деятельность организаций и представляют совокупность организаций с соответствующим основным видом деятельности.

Промышленное производство

Индекс производства – относительный показатель, характеризующий изменение масштабов производства в сравниваемых периодах. Различают индивидуальные и сводные индексы производства. Индивидуальные индексы отражают изменение выпуска одного продукта и исчисляются как отношение объемов производства данного вида продукта в натурально-вещественном выражении в сравниваемых периодах. Сводный индекс производства характеризует совокупные изменения всех видов продукции и отражает изменение создаваемой в процессе производства стоимости в результате изменения только физического объема производимой продукции. Для исчисления сводного индекса производства индивидуальные индексы по конкретным видам продукции поэтапно агрегируются в индексы по видам деятельности, подгруппам, группам, подклассам, классам, подразделам и разделам ОКВЭД.

Индекс промышленного производства – агрегированный индекс производства по видам деятельности «Добыча полезных ископаемых», «Обрабатывающие производства», «Обеспечение электрической энергией, газом и паром; кондиционирование воздуха», «Водоснабжение; водоотведение, организация сбора и утилизации отходов, деятельность по ликвидации загрязнений».

Объем отгруженных товаров представляет собой стоимость тех товаров, которые произведены данным юридическим лицом и фактически в отчетном периоде отгружены или отпущены в порядке продажи, а также прямого обмена на сторону (другим юридическим и физическим лицам, независимо от того, поступили деньги на счет продавца или нет).

Объем работ и услуг, выполненных собственными силами, представляет собой стоимость работ и услуг, оказанных (выполненных) организацией другим юридическим и физическим лицам.

Данные приводятся в фактических отпускных ценах без налога на добавленную стоимость, налога с продаж, акцизов и других аналогичных обязательных платежей.

Группировки по видам деятельности представляют совокупность соответствующих фактических видов деятельности, осуществляемых организациями, независимо от их основного вида деятельности.

Малые предприятия

(публикуется в докладах № 2, 5, 8, 11)

Условия отнесения к малым предприятиям определены статьей 4 Федерального закона от 24 июля 2007 г. № 209-ФЗ "О развитии малого и среднего предпринимательства в Российской Федерации".

Порядок осуществления выборочных обследований малых предприятий установлен постановлением Правительства Российской Федерации от 16 февраля 2008 г. № 79 "О порядке проведения выборочных статистических наблюдений за деятельностью субъектов малого и среднего предпринимательства".

В разделе приводятся данные по малым предприятиям - юридическим лицам с численностью работников от 15 до 100 человек включительно и с предельным значением дохода, полученного от осуществления предпринимательской деятельности за предшествующий календарный год, от 120 до 800 млн рублей.

Данные сформированы по виду экономической деятельности (ОКВЭД2) регистрации предприятия, учтенному в едином реестре субъектов малого и среднего предпринимательства.

Строительство

Объем работ, выполненных по виду деятельности "Строительство" - это строительные работы, выполненные организациями собственными силами на основании договоров и (или) контрактов, заключаемых с заказчиками, а также работы, выполненные хозяйственным способом. В стоимость этих работ включаются работы по строительству новых объектов, капитальному и текущему ремонту, реконструкции жилых и нежилых зданий и инженерных сооружений.

Данные приводятся с учетом объемов, выполненных субъектами малого предпринимательства, и объемов работ, не наблюдаемых прямыми статистическими методами в строительстве.

Индекс физического объема работ, выполненных по виду деятельности "Строительство", рассчитан в сопоставимых ценах. В качестве сопоставимых цен приняты среднегодовые цены предыдущего года.

Обеспеченность строительных организаций договорами, заказами (в месяцах) определяется исходя из общего объема заказов (контрактов) на последующие месяцы и объема произведенных работ, услуг за последний отчетный месяц по виду деятельности "Строительство".

Индекс предпринимательской уверенности в строительстве - качественный показатель, характеризующий обобщенное состояние экономического климата в строительном секторе. Индекс предпринимательской уверенности определяется как среднее арифметическое балансов оценок портфеля заказов и ожидаемого изменения численности занятых, в процентах. **Балансы оценок** показателей (в процентных пунктах) определяются как разность долей респондентов, отметивших "увеличение" и "уменьшение" показателя по сравнению с предыдущим периодом.

Обследование деловой активности проводится ежеквартально по состоянию на 10 день второго месяца отчетного квартала. В опросах участвуют 120 строительных организаций (без микропредприятий).

Ввод в действие зданий. К зданиям относится строительная система, состоящая из несущих и ограждающих или совмещенных (несущих и ограждающих) конструкций, образующих надземный замкнутый объем, предназначенный для

проживания или пребывания людей в зависимости от функционального назначения и для выполнения различного вида производственных процессов.

Общий строительный объем зданий определяется как сумма строительного объема выше отметки плюс минус 0,00 (надземная часть) и ниже этой отметки (подземная часть). Строительный объем надземной и подземной частей здания определяется в пределах ограничивающих поверхностей, проветриваемых подполий под зданиями, проектируемыми для строительства на вечномерзлых грунтах.

Общая площадь здания определяется как сумма площадей всех этажей здания (включая технические, мансардные, цокольные и подвальные), измеренных в пределах внутренних поверхностей наружных стен, а также площадей балконов и лоджий. Площади помещений определяются 232 по их размерам, измеряемым между отделанными поверхностями стен и перегородок в уровне пола.

Общий строительный объем и площадь жилых зданий определяется в соответствии со СНиП 31-01-2003.

Здания **нежилого назначения** распределены исходя из целей их использования.

Ввод в действие производственных мощностей и объектов социально-культурной сферы - показатели мощности (производительности, вместимости, пропускной способности, площади, протяженности и т.д.), созданной в результате осуществления инвестиций в основной капитал.

Число построенных квартир - количество квартир в законченных строительством жилых домах квартирного, гостиничного типа и общежитиях, квартир в нежилых зданиях, а также в построенных населением индивидуальных жилых домах. Индивидуальные жилые дома, построенные населением и предназначенные для проживания одной семьи, отражаются как одна квартира.

Общая площадь жилых помещений во введенных в эксплуатацию жилых и нежилых зданиях, жилых домах определяется как сумма площадей всех частей жилых помещений, включая площадь помещений вспомогательного использования, предназначенных для удовлетворения гражданами бытовых и иных нужд, связанных с их проживанием в жилом помещении, площадей лоджий, балконов, веранд, террас, подсчитываемых с соответствующими понижающими коэффициентами, а также жилых и подсобных помещений в построенных населением индивидуальных жилых домах. К помещениям вспомогательного использования относятся кухни, передние, холлы, внутриквартирные коридоры, ванны или душевые, туалеты, кладовые или хозяйственные встроенные шкафы. В домах-интернатах для престарелых и инвалидов, ветеранов, специальных домах для одиноких престарелых, детских домах к подсобным помещениям относятся столовые, буфеты, клубы, читальни, спортивные залы, приемные пункты бытового обслуживания и медицинского обслуживания.

Средняя фактическая стоимость строительства 1 кв. метра общей площади жилых помещений во введенных в эксплуатацию жилых зданиях определяется как сумма фактически произведенных застройщиками капитальных затрат, приходящихся на 1 кв. метр общей площади законченных строительством за отчетный период жилых помещений (без пристроек, надстроек и встроенных помещений и без жилых помещений в построенных индивидуальными застройщиками жилых домах) независимо от даты начала строительства, степени комфортности, этажности, включая дома, строительство которых осуществлялось с нарушением нормативных сроков.

Инвестиции

Финансовые вложения организаций - инвестиции организации в государственные и муниципальные ценные бумаги, ценные бумаги других организаций, в том числе долговые ценные бумаги, в которых дата и стоимость погашения определена (облигации, векселя); вклады в уставные (складочные) капиталы других организаций (в том числе дочерних и зависимых хозяйственных обществ); предоставленные другим организациям займы, депозитные вклады в кредитных организациях, дебиторская задолженность, приобретенная на основании уступки права требования, вклады организации-товарища по договору простого товарищества и пр.

Накопленные финансовые вложения - объем накопленных финансовых вложений, произведенных юридическим лицом с начала их вложения с учетом их изъятия и выбытия в отчетном периоде.

Финансовые вложения, осуществленные организацией, в зависимости от срока погашения займов и кредитов подразделяются на долгосрочные и краткосрочные.

Долгосрочные финансовые вложения - вложения, осуществленные на срок более одного года с намерением получения доходов (дивидендов): инвестиции организаций в доходные активы (ценные бумаги) других организаций, уставные (складочные) капиталы других организаций, созданных на территории Российской Федерации или за ее пределами, государственные ценные бумаги (облигации и другие долговые обязательства) и т.п., а также предоставленные организацией другим организациям займы.

Краткосрочные финансовые вложения - вложения на срок не более одного года, осуществленные с намерением получения доходов (дивидендов): в дочерние и зависимые организации, инвестиции организации в ценные бумаги других организаций, государственные ценные бумаги и т.п., а также предоставленные другим организациям займы на срок не более одного года и пр.

Инвестиции в нефинансовые активы.

Инвестиции в основной капитал - совокупность затрат, направленных на строительство, реконструкцию (включая расширение и модернизацию) объектов, которые приводят к увеличению их первоначальной стоимости, приобретение машин, оборудования, транспортных средств, производственного и хозяйственного инвентаря, бухгалтерский учет которых осуществляется в порядке, установленном для учета вложений во внеоборотные активы, инвестиции в объекты интеллектуальной собственности; культивируемые биологические ресурсы.

Данные об инвестициях в основной капитал приведены с учетом инвестиционной деятельности субъектов малого предпринимательства и объемов инвестиций, не наблюдаемых прямыми статистическими методами.

В состав инвестиций в основной капитал включены затраты, осуществленные за счет денежных средств граждан и юридических лиц, привлеченных организациями-застройщиками для долевого строительства.

Затраты на приобретение объектов незавершенного строительства и основных средств на вторичном рынке в объеме инвестиций в основной капитал не учитываются.

Распределение инвестиций в основной капитал по видам экономической деятельности осуществляется в соответствии с классификатором ОКВЭД2, исходя из той сферы деятельности, в рамках которой будут функционировать создаваемые или приобретаемые основные фонды.

Инвестиции в основной капитал учитываются без налога на добавленную стоимость.

Индекс физического объема инвестиций в основной капитал рассчитан в сопоставимых ценах. В качестве сопоставимых цен приняты среднегодовые цены предыдущего года.

Квартальные итоги за отчетный и предыдущий годы уточнены в соответствии с Регламентом оценки, корректировки и публикации данных статистического наблюдения за строительством и инвестициями в основной капитал, утвержденным приказом Росстата от 26.09.2016 № 544. Инвестиции в основной капитал разрабатываются в соответствии с Общероссийским классификатором основных фондов (ОКОФ) ОК 013-2014 (СНС 2008), утвержденным приказом Росстандарта России от 12.12.2014 № 2018-ст.

Инвестиции в здания (кроме жилых) и сооружения - расходы на строительство зданий и сооружений, которые складываются из выполненных строительных работ и приходящихся на них прочих капитальных затрат. При этом в затраты на строительство зданий включается стоимость оборудования и коммуникаций внутри здания, необходимых для его эксплуатации.

Инвестиции в жилые здания и помещения - затраты на строительство жилых помещений, зданий или частей зданий, используемых полностью или главным образом как места проживания: входящих в жилищный фонд (общего назначения, общежития, спальные корпуса школ - интернатов, детских домов, дома для престарелых и инвалидов) и не входящих в жилищный фонд (дома щитовые, садовые дома, помещения контейнерного типа жилые, вагоны-дома передвижные, помещения, приспособленные под жилье (такие как вагоны и кузова железнодорожных вагонов, суда и другие подсобные объекты)).

Инвестиции на улучшение земель - затраты на мелиоративные работы; затраты на проведение культуртехнических работ на землях, не требующих осушения; террасирование крутых склонов; капитальные вложения на коренное улучшение земель; расчистку земельных участков, рекультивацию земли, изменение рельефа (планировку территории), расходы, связанные с предотвращением затопления, расходы, связанные с передачей прав собственности на землю.

Инвестиции в машины, оборудование, транспортные средства - затраты на приобретение машин, транспортных средств, оборудования, производственного и хозяйственного инвентаря, а также затраты на монтаж оборудования на месте его постоянной эксплуатации, проверку и испытание качества монтажа.

Инвестиции в объекты интеллектуальной собственности - затраты на научно-исследовательские, опытно-конструкторские и технологические работы, расходы на разведку недр и оценку запасов полезных ископаемых, затраты на создание и приобретение компьютерного программного обеспечения и баз данных, затраты на создание и приобретение произведений развлекательного жанра, литературы и искусства.

Инвестиции в произведенные нефинансовые активы - затраты на приобретение юридическими лицами в собственность земельных участков, объектов природопользования, контрактов, договоров аренды, лицензий, деловой репутации ("гудвилла") и деловых связей (маркетинговых активов). Затраты на приобретение земельных участков и объектов природопользования отражаются на основе документов, выданных государственными органами по земельным ресурсам и землеустройству согласно оплаченным или принятым к оплате счетам.

Сельское хозяйство

Продукция сельского хозяйства представляет собой сумму данных об объеме продукции растениеводства и животноводства всех сельхозпроизводителей, включая хозяйства индивидуального сектора (хозяйства населения, крестьянские (фермерские) хозяйства и индивидуальные предприниматели), в стоимостной оценке по фактически действовавшим ценам.

Продукция растениеводства включает стоимость сырых продуктов, полученных от урожая отчетного года – зерна, продукции технических культур (семян масличных культур, продукции льна и конопли, сахарной свеклы, табака и махорки и др.), картофеля, овощей и бахчевых продовольственных культур, плодов и ягод, кормовых культур (кормовых корнеплодов, однолетних и многолетних сеяных трав, убранных на сено, зеленую массу и силос), семян и посадочного материала сельскохозяйственных культур и многолетних насаждений, стоимость выращивания цветов и посадочного материала для декоративных целей и изменение стоимости незавершенного производства в растениеводстве (посадка и выращивание до плодоношения сельскохозяйственных культур и многолетних насаждений) от начала к концу года и др.

Продукция животноводства включает стоимость сырых продуктов, полученных в результате выращивания и хозяйственного использования сельскохозяйственных животных и птицы (молока, шерсти, яиц и др.), стоимость реализованного скота и птицы, изменение стоимости выращивания молодняка и скота на откорме за год, стоимость продукции пчеловодства и др.

Индекс производства продукции сельского хозяйства – относительный показатель, характеризующий изменение объема производства сельскохозяйственной продукции в сравниваемых периодах.

Для исчисления индекса производства сельского хозяйства используется показатель ее объема в сопоставимых ценах предыдущего года.

Посевные площади – часть пашни, занятая под посевы сельскохозяйственных культур.

Валовой сбор сельскохозяйственных культур включает в себя объем собранной продукции, как с основных, так и с повторных и междурядных посевов в сельскохозяйственных организациях, крестьянских (фермерских) хозяйствах, у индивидуальных предпринимателей и в хозяйствах населения.

Урожайность сельскохозяйственных культур характеризует средний сбор сельскохозяйственной продукции с единицы площади (центнеров с одного гектара; 1 центнер=100кг).

Поголовье скота включает поголовье всех возрастных групп соответствующего вида скота.

Производство скота и птицы на убой – показатель, характеризующий результат использования скота и птицы для забоя на мясо, жир-сырец, пищевые субпродукты. Данные по убойному весу мяса приведены как по промышленному, так и внутрихозяйственному забою скота и птицы. Общий объем производства скота и птицы на убой отражается в пересчете на убойный вес и включает как проданные скот и птицу, подлежащие забою, так и забитые в сельскохозяйственных организациях, крестьянских (фермерских) хозяйствах, у индивидуальных предпринимателей и в хозяйствах населения.

Производство молока характеризуется фактически надоемным коровьим, козьим и кобыльим молоком, независимо от того, было ли оно реализовано или потреблено в хозяйстве на выпойку молодняка. Молоко, высосанное молодняком

при подсосном его содержании, в продукцию не включается и не учитывается при определении средних удоев.

Производство шерсти включает весь объем фактически настриженной овечьей, козьей шерсти и козий пух. Шерсть, полученная с овчин при промышленной переработке их на кожу, в продукцию не включается. Вес шерсти показывается физический, полученный непосредственно после стрижки овец (т.е. вес невымытой шерсти).

Производство яиц включает их сбор за год от всех видов домашней птицы, в том числе яйца, пошедшие на воспроизводство птицы (инкубацию и др.).

Выход приплода скота рассчитывается как отношение количества полученного за год приплода к поголовью маток, имевшихся на начало года.

Падеж скота определяется в процентах как отношение количества павших и вынужденно забитых животных к общему поголовью скота в обороте (сумма показателей поголовья на начало года, приплода и поступления скота в течение года).

При расчете **среднего годового надоя молока на одну корову** производство молока, полученного от коров молочного стада, делится на их среднее поголовье.

Транспорт

Объем перевозок грузов предприятиями автомобильного транспорта всех видов экономической деятельности (без субъектов малого предпринимательства) – количество грузов в тоннах, перевезенных транспортом.

Грузооборот транспорта предприятиями автомобильного транспорта всех видов экономической деятельности (без субъектов малого предпринимательства) – объем работы транспорта по перевозкам грузов. Единицей измерения является тонно-километр, т. е. перемещение 1 тонны груза на 1 километр. Определяется путем суммирования произведений массы перевезенных грузов в тоннах на расстояние перевозки в километрах.

Пассажиروоборот транспорта – объем работы транспорта по перевозкам пассажиров. Единицей измерения является пассажиро-километр, т.е. перемещение пассажира на 1 километр. Исчисляется суммированием произведений количества пассажиров каждой перевозки на расстояние перевозки в километрах.

Характеристика хозяйствующих субъектов

Статистический учет организаций и индивидуальных предпринимателей осуществляется органами государственной статистики с 1992 г. на основе сведений об их государственной регистрации. В соответствии с постановлением Правительства Российской Федерации от 17.05.2002 № 319 государственную регистрацию юридических лиц и индивидуальных предпринимателей осуществляют территориальные органы ФНС России.

Распределение предприятий и организаций, индивидуальных предпринимателей осуществляется по коду вида деятельности Общероссийского классификатора видов экономической деятельности (ОКВЭД), заявленному организациями и индивидуальными предпринимателями при государственной регистрации в качестве основного вида деятельности.

Потребительский рынок

Оборот розничной торговли – выручка от продажи товаров населению для личного потребления или использования в домашнем хозяйстве за наличный

расчет или оплаченных по кредитным карточкам, расчетным чекам банков, по перечислениям со счетов вкладчиков, по поручению физического лица без открытия счета, посредством платежных карт (электронных денег).

Стоимость товаров, проданных (отпущенных) отдельным категориям населения со скидкой, или полностью оплаченных органами социальной защиты, включается в оборот розничной торговли в полном объеме. В оборот розничной торговли не включается стоимость товаров, проданных (отпущенных) из розничной торговой сети юридическим лицам (в том числе организациям социальной сферы, спецпотребителям и т.п.) и индивидуальным предпринимателям, и оборот общественного питания.

Индекс физического объема оборота розничной торговли – относительный показатель, характеризующий изменение оборота розничной торговли в сравниваемых периодах в сопоставимых ценах.

В соответствии с п.8 статьи 2 Федерального закона от 28 декабря 2009 г. № 381-ФЗ «Об основах государственного регулирования торговой деятельности в Российской Федерации» **торговая сеть** – совокупность двух и более торговых объектов, которые принадлежат на законном основании хозяйствующему субъекту или нескольким хозяйствующим субъектам, входящим в одну группу лиц в соответствии с Федеральным законом «О защите конкуренции», или совокупность двух и более торговых объектов, которые используются под единым коммерческим обозначением или иным средством индивидуализации. Информация по розничным торговым сетям формируется на основе их перечня, составленного органами государственной власти субъектов Российской Федерации.

Оборот общественного питания представляет собой выручку от продажи собственной кулинарной продукции, а также покупных товаров без кулинарной обработки населению для потребления, главным образом, на месте, а также организациям и индивидуальным предпринимателям для организации питания различных контингентов населения.

Оборот розничной торговли (оборот общественного питания) включает данные как по организациям, для которых эта деятельность является основной, так и по организациям других видов экономической деятельности, осуществляющим продажу населению товаров (кулинарной продукции) через собственные торговые заведения (заведения общественного питания), или с оплатой через свою кассу. Оборот розничной торговли, кроме того, включает продажу товаров на розничных рынках и ярмарках.

Оборот розничной торговли и оборот общественного питания формируются по данным сплошного статистического наблюдения за организациями (без субъектов малого предпринимательства), которое проводится с месячной периодичностью, а также ежеквартальных выборочных обследований малых предприятий и розничных рынков и ярмарок, выборочных обследований индивидуальных предпринимателей в розничной торговле с распространением полученных данных на генеральную совокупность.

Динамика оборота общественного питания определяется путем сопоставления величины оборота в сравниваемых периодах в сопоставимых ценах.

В соответствии с требованиями системы национальных счетов оборот розничной торговли и оборот общественного питания организаций дочитываются на объемы деятельности, не наблюдаемой прямыми статистическими методами.

В оборот розничной торговли продовольственными товарами включается стоимость проданных населению продуктов питания и алкогольных напитков.

Данные по товарным запасам в розничной торговле приводятся только по организациям с основным видом деятельности «розничная торговля», которые осуществляют продажу товаров населению.

В розничной торговле **индекс предпринимательской уверенности** рассчитывается как среднее арифметическое значение балансов оценок фактического экономического состояния, уровня складских запасов (берется с обратным знаком) и ожидаемого экономического состояния торговых организаций.

Объем платных услуг населению представляет собой денежный эквивалент объема услуг, оказанных резидентами российской экономики (юридическими лицами, гражданами, занимающимися предпринимательской деятельностью без образования юридического лица, зарегистрированными на территории Российской Федерации) гражданам Российской Федерации, а также гражданам других государств (нерезидентам), потребляющим те или иные услуги на территории Российской Федерации. Этот показатель формируется на основании данных форм федерального статистического наблюдения и оценки ненаблюдаемой деятельности на рынке услуг по утвержденной методике. Данные об объеме платных услуг населению в распределении по видам приведены в соответствии с Общероссийским классификатором услуг населению с учетом внесенных в него в установленном порядке изменений. Динамику объема платных услуг характеризует индекс физического объема, исчисленный путем сопоставления его величины за отчетный и базисный периоды в сопоставимых ценах.

Оптовый рынок

Оборот оптовой торговли – стоимость отгруженных (переданных) на сторону товаров, приобретенных ранее на стороне, в целях перепродажи для профессионального использования (переработки или дальнейшей продажи).

Оборот оптовой торговли приводится в фактических продажных ценах, включающих торговую наценку, налог на добавленную стоимость, акциз, экспортную пошлину, таможенные сборы и аналогичные обязательные платежи. Сумма вознаграждения комиссионеров (поверенных, агентов) отражается по фактической стоимости, включая НДС.

Оборот оптовой торговли формируется по данным сплошного статистического наблюдения за организациями, не относящимися к субъектам малого предпринимательства и выборочного обследования малых предприятий оптовой торговли (кроме микропредприятий), которые проводятся с месячной периодичностью, а также ежегодных выборочных обследований индивидуальных предпринимателей и микропредприятий с распространением полученных данных на генеральную совокупность объектов наблюдения.

Показатель продажи продукции (товаров) формируется по данным сплошного статистического наблюдения за организациями (без субъектов малого предпринимательства), которое проводится с месячной периодичностью, а также ежеквартальных выборочных обследований малых предприятий с распространением данных на генеральную совокупность.

Кроме того, в соответствии с требованиями системы национальных счетов показатель оборота оптовой торговли досчитывается на объемы скрытой деятельности.

Данные об объеме продажи продукции (товаров) ежеквартально уточняются по результатам выборочного обследования малых предприятий.

Внешняя торговля

Данные об экспорте и импорте продукции приводятся по данным Центрального таможенного управления.

Внешняя торговля – торговля между странами, состоящая из вывоза (экспорта) и ввоза (импорта) товаров и услуг.

В таможенной статистике внешней торговли и статистике взаимной торговли учитываются все товары (в том числе ценности, за исключением валютных ценностей, находящихся в обращении), которые добавляются к запасам материальных ресурсов государства-члена Таможенного союза и (или) вычитаются из них в результате их ввоза в пределы или их вывоза за пределы территории государства-члена Таможенного союза.

Транзитные товары – товары, временно допущенные на территорию государства-члена Таможенного союза или временно вывезенные с территории государства-члена Таможенного союза (за исключением товаров, предназначенных для внутренней или внешней переработки и ввезенных (вывезенных) на срок более одного года), не пополняют и не сокращают запасы материальных ресурсов государства-члена Таможенного союза и не подлежат включению в таможенную статистику внешней торговли и статистику взаимной торговли.

Внешнеторговый оборот – сумма экспорта и импорта товаров.

Экспорт товаров – вывоз товаров с территории Российской Федерации без обязательства об обратном ввозе. Экспорт включает вывоз из страны товаров отечественного производства, а также реэкспорт товаров. К товарам отечественного производства относятся также товары иностранного происхождения, ввезенные в страну и подвергшиеся существенной переработке, изменяющей основные качественные или технические характеристики товаров. К реэкспортным товарам относятся товары, ранее ввезенные на территорию Российской Федерации, а затем вывезенные с этой территории без уплаты таможенных пошлин, налогов и без применения к товарам запретов и ограничений экономического характера.

Учет экспорта товаров производится по ценам франко-граница страны-экспортера (ФОБ), т.е. в цену товара включаются расходы по его доставке до сухопутной границы или до порта отгрузки страны-экспортера.

Импорт товаров – ввоз товаров на территорию Российской Федерации без обязательства об обратном вывозе. В импорт включаются ввезенные товары, предназначенные для потребления в экономике страны, и товары, ввозимые на территорию государства в соответствии с режимом реимпорта. К реимпортным товарам относятся товары, вывезенные с территории Российской Федерации, а затем ввезенные на эту территорию без уплаты таможенных пошлин, налогов и без применения к товарам запретов и ограничений экономического характера.

Учет импорта товаров производится по ценам франко-граница страны-импортера (СИФ), т.е. в цену товара включаются расходы по страхованию и транспортировке товара до границы страны-импортера.

Сальдо – разница между экспортом и импортом товаров. Положительное сальдо – экспорт превышает импорт, отрицательное сальдо (ставится знак минус) – импорт превышает экспорт.

Средние фактические экспортные (импортные) цены представляют собой отношение общей стоимости экспортируемого (импортируемого) товара к его количеству.

Экспорт и импорт услуг.

Услуга – полезный результат деятельности, удовлетворяющий определенные потребности, но не воплощающийся в материально-вещественной (материальной) форме. К основным видам международных услуг относятся: транспортные, туристские услуги (поездки), строительные, услуги связи, финансовые, роялти и лицензионные платежи, услуги по операционному лизингу и прочие виды услуг, не вошедшие в перечисленные.

Цены

Индекс потребительских цен и тарифов на товары и услуги (ИПЦ) характеризует изменение во времени общего уровня цен и тарифов на товары и услуги, приобретаемые населением для непроизводственного потребления. ИПЦ измеряет отношение стоимости фиксированного перечня товаров и услуг в ценах текущего периода к его стоимости в ценах предыдущего базисного периода.

Индекс потребительских цен рассчитывается на базе данных регистрации цен на 563 вид товаров (услуг)-представителей, которая осуществляется 21-25 числа каждого месяца в организациях торговли и сферы услуг областного центра и выборочно – в районных центрах.

Базовый индекс потребительских цен (БИПЦ) исключает изменения цен на отдельные товары и услуги, подверженные влиянию факторов, которые носят административный, а также сезонный характер.

Стоимость фиксированного набора потребительских товаров и услуг для межрегиональных сопоставлений покупательной способности населения исчисляется на основе единых, установленных в целом по России, условных объемов потребления товаров и услуг, а также средних цен на них по России и ее субъектам. В состав набора включены 83 наименования товаров и услуг, в том числе 30 видов продовольственных товаров, 41 вид непродовольственных товаров и 12 видов услуг.

Стоимость условного (минимального) набора продуктов питания отражает межрегиональную дифференциацию уровней потребительских цен на продукты питания, входящие в него. При ее расчете используются единые, установленные в целом по России, условные объемы потребления продуктов питания и средние потребительские цены на них по субъектам Российской Федерации и России в целом.

Индексы цен на первичном и вторичном рынках жилья рассчитываются на основе зарегистрированных цен на вновь построенные квартиры и на квартиры функционирующего жилого фонда, находящиеся в собственности, если они являются объектами совершения рыночных сделок.

Наблюдение ведется по выборочному кругу организаций, осуществляющих операции с недвижимостью в территориальном центре и отдельных городах области. При регистрации цен на квартиры учитываются их количественные и качественные характеристики. Средние цены по Воронежской области рассчитываются из средних цен, сложившихся в городах, участвующих в наблюдении. В качестве весов используются данные о количестве проданной общей площади квартир отдельно на первичном и вторичном рынках жилья, накопленном за предыдущий год.

Индекс цен производителей промышленных товаров рассчитывается на основании регистрации цен на товары (услуги)-представители в базовых организациях. Цены производителей представляют собой фактически сложившиеся на

момент регистрации цены указанных организаций на произведенные и отгруженные товары (оказанные услуги), предназначенные для реализации на внутреннем рынке (без косвенных товарных налогов – налога на добавленную стоимость, акциза и т.п.).

Рассчитанные по товарам (услугам)-представителям индексы цен производителей последовательно агрегируются в индексы цен соответствующих видов, групп, классов, разделов экономической деятельности. В качестве весов используются данные об объеме отгрузки в стоимостном выражении за базисный период.

Индекс цен производителей промышленных товаров – сводный показатель, агрегированный по видам деятельности «Добыча полезных ископаемых», «Обрабатывающие производства», «Обеспечение электрической энергией, газом и паром; кондиционирование воздуха», «Водоснабжение; водоотведение, организация сбора и утилизации отходов, деятельность по ликвидации загрязнений».

Индексы цен на приобретенные промышленными организациями отдельные виды товаров рассчитываются на основании регистрации цен на товары-представители по установленной номенклатуре. Средняя цена приобретения включает, помимо цены производства, налог на добавленную стоимость, акциз, транспортные, сбытовые, посреднические и другие расходы. Построение индексов цен приобретения осуществляется по сопоставимому кругу видов товаров в отчетном и базисном периоде и предусматривает систему взвешивания на основе данных о количестве приобретенной продукции за предыдущий год.

Индекс цен производителей сельскохозяйственной продукции исчисляется на основании регистрации в отобранных для наблюдения сельскохозяйственных организациях цен на основные виды товаров-представителей, реализуемых заготовительным, перерабатывающим организациям, на рынке, через собственную торговую сеть, населению непосредственно с транспортных средств, на ярмарках, биржах, аукционах, организациям, коммерческим структурам и т.п. Цены производителей сельскохозяйственной продукции приводятся с учетом надбавок и скидок за качество реализованной продукции без расходов на транспортировку, экспедирование, погрузку и разгрузку продукции, а также без налога на добавленную стоимость.

Сводный индекс цен на продукцию (затраты, услуги) инвестиционного назначения рассчитывается как агрегированный показатель из индексов цен производителей на строительную продукцию, приобретения машин и оборудования инвестиционного назначения и на прочую продукцию (затраты, услуги) инвестиционного назначения, взвешенных по доле этих элементов в общем объеме инвестиций в основной капитал.

Индекс цен производителей на строительную продукцию формируется из индексов цен на строительно-монтажные работы и на прочие затраты, включенные в сводный сметный расчет строительства, взвешенных по доле этих элементов в общем объеме инвестиций в жилища, здания и сооружения. Расчет индекса цен на строительно-монтажные работы проводится на основе данных формы отчетности о ценах на материалы, детали и конструкции, приобретенные базовыми подрядными организациями, а также на базе технологических моделей, разработанных по видам экономической деятельности с учетом территориальных особенностей строительства.

Индекс цен приобретения машин и оборудования инвестиционного назначения исчисляется по данным об изменении цен производителей этого оборудования, а также транспортных расходов, ставки налога на добавленную стоимость и других расходов.

Индекс цен на прочую продукцию (затраты, услуги) инвестиционного назначения определяется из индексов цен на основные составляющие этих работ (проектно-изыскательские работы, затраты на разведочное бурение, на формирование рабочего, продуктивного и племенного стада и другие затраты).

Индекс тарифов на грузовые перевозки характеризует изменение фактически действующих тарифов на грузовые перевозки за отчетный период без учета изменения за этот период структуры перевезенных грузов по разнообразным признакам: по виду и размеру отправки груза, скорости доставки, расстоянию перевозки, территории перевозки, типу подвижного состава, степени использования его грузоподъемности и др.

Сводный индекс тарифов на грузовые перевозки всеми видами транспорта рассчитывается исходя из индексов тарифов на перевозку грузов отдельными видами транспорта (железнодорожным, автомобильным), взвешенных на объемы доходов от перевозки грузов соответствующим видом транспорта за базисный период. По каждому виду транспорта регистрируются тарифы на услуги-представители. За услугу-представитель принимается перевозка одной тонны массового груза определенным видом транспорта на фиксированное расстояние. Регистрация тарифов осуществляется в выборочной совокупности транспортных организаций.

Финансы

Бюджет – форма образования и расходования денежных средств, предназначенных для финансового обеспечения задач и функций государства и органов местного самоуправления.

Бюджет субъекта Российской Федерации(региональный бюджет) и бюджет территориального государственного внебюджетного фонда предназначены для исполнения расходных обязательств субъекта Российской Федерации.

Консолидированный бюджет субъекта Российской Федерации образуют бюджет субъекта Российской Федерации и свод бюджетов муниципальных образований, входящих в состав субъекта Российской Федерации (без учета межбюджетных трансфертов между этими бюджетами).

Государственный внебюджетный фонд – фонд денежных средств, образуемый вне федерального бюджета и бюджетов субъектов Российской Федерации и предназначенный для реализации конституционных прав граждан на пенсионное обеспечение, социальное страхование, социальное обеспечение в случае безработицы, охрану здоровья и медицинскую помощь. Расходы и доходы государственного внебюджетного фонда формируются в порядке, установленном федеральным законом, либо в ином порядке, предусмотренном Бюджетным кодексом Российской Федерации.

Доходы бюджета – поступающие в бюджет денежные средства, за исключением средств, являющихся в соответствии с Бюджетным кодексом Российской Федерации источниками финансирования дефицита бюджета.

Расходы бюджета – выплачиваемые из бюджета денежные средства, за исключением средств, являющихся в соответствии с Бюджетным кодексом Российской Федерации источниками финансирования дефицита бюджета.

Дефицит бюджета – величина превышения расходов бюджета над его доходами.

Профицит бюджета – величина превышения доходов бюджета над его расходами.

Налог – обязательный, индивидуально безвозмездный платеж, взимаемый с организаций и физических лиц в форме отчуждения принадлежащих им на праве собственности, хозяйственного ведения или оперативного управления денежных средств в целях финансового обеспечения деятельности области и (или) муниципальных образований.

Сбор – обязательный взнос, взимаемый с организаций и физических лиц, уплата которого является одним из условий совершения в отношении плательщиков сборов государственными органами, органами местного самоуправления, иными уполномоченными органами и должностными лицами юридически значимых действий, включая предоставление определенных прав или выдачу разрешений (лицензий), либо уплата которого обусловлена осуществлением в пределах территории, на которой введен сбор, отдельных видов предпринимательской деятельности.

Федеральные налоги и сборы – налоги и сборы, устанавливаемые Налоговым кодексом Российской Федерации и обязательные к уплате на всей территории Российской Федерации.

Региональные налоги – налоги, устанавливаемые Налоговым кодексом Российской Федерации и законами субъектов Российской Федерации о налогах и обязательные к уплате на территориях соответствующих субъектов Российской Федерации.

Местные налоги и сборы – налоги и сборы, устанавливаемые Налоговым кодексом Российской Федерации и нормативными правовыми актами представительных органов муниципальных образований о налогах и сборах и обязательные к уплате на территориях соответствующих муниципальных образований.

Специальные налоговые режимы предусматривают особый порядок определения элементов налогообложения, а также освобождение от обязанности по уплате отдельных налогов и сборов и применяются в случаях и порядке, которые предусмотрены Налоговым кодексом Российской Федерации и иными актами законодательства о налогах и сборах.

Совокупная задолженность по налогам, сборам, пеням, налоговым санкциям в бюджетную систему Российской Федерации включает недоимку, а также задолженность по единому социальному налогу, платежам в государственные внебюджетные фонды и по страховым взносам; не включает урегулированную и невозможную к взысканию задолженность, а также задолженность организаций, индивидуальных предпринимателей и граждан, находящихся в процедурах банкротства.

Начиная с 1 января 2017 года в соответствии с изменениями в Налоговом кодексе Российской Федерации полномочия по администрированию **страховых взносов** на обязательное социальное страхование переданы налоговым органам Российской Федерации.

Задолженность по налогам и сборам – суммарный объем выявленных и подтвержденных недополученных налоговых поступлений, законодательно установленных налогов и сборов, начисленных пени и штрафных санкций, в отношении которой применяется механизм урегулирования с целью ее снижения.

Недоимка – сумма неуплаченного в установленный срок налога и сбора.

Урегулированная задолженность – задолженность, в отношении которой применены методы урегулирования в виде реструктуризации, отсрочек, рассрочек или приостановления взыскания.

Сальдированный финансовый результат (прибыль (+) убыток (-)) – конечный финансовый результат, выявленный на основании бухгалтерского учета

всех хозяйственных операций организаций, представляет собой сумму сальдированного финансового результата (прибыль (+), убыток (-)) от продажи товаров, продукции (работ, услуг), основных средств, иного имущества организаций и прочих доходов, уменьшенных на сумму прочих расходов.

Темпы изменения сальдированного финансового результата отчетного периода по сравнению с соответствующим периодом предыдущего года рассчитаны по сопоставимому кругу организаций; с учетом корректировки данных соответствующего периода предыдущего года, исходя из изменений учетной политики, законодательных актов и др. в соответствии с методологией бухгалтерского учета. Прочерк означает, что в одном или обоих сопоставляемых периодах был получен отрицательный сальдированный финансовый результат.

Рентабельность проданных товаров, продукции (работ, услуг) рассчитывается как соотношение между величиной сальдированного финансового результата (прибыль минус убыток) от продажи и себестоимости проданных товаров, продукции, работ, услуг. В том случае, если сальдированный финансовый результат (прибыль минус убыток) от продажи отрицательный – имеет место убыточность.

Рентабельность активов – соотношение сальдированного финансового результата (прибыль минус убыток) и стоимости активов организаций. В том случае, если сальдированный финансовый результат (прибыль минус убыток) отрицательный – имеет место убыточность.

Суммарная задолженность по обязательствам – кредиторская задолженность и задолженность по кредитам банков и займам.

Кредиторская задолженность – задолженность по расчетам с поставщиками и подрядчиками за поступившие материальные ценности, выполненные работы и оказанные услуги, в том числе задолженность, обеспеченная векселями выданными; задолженность по расчетам с дочерними и зависимыми обществами по всем видам операций; с рабочими и служащими по оплате труда, представляющую собой начисленные, но не выплаченные суммы оплаты труда; задолженность по отчислениям на государственное социальное страхование, пенсионное обеспечение и медицинское страхование работников организации; задолженность по всем видам платежей в бюджет и внебюджетные фонды; задолженность организации по платежам по обязательному и добровольному страхованию имущества и работников организации и другим видам страхования, в которых организация является страхователем; авансы полученные, включающие сумму полученных авансов от сторонних организаций по предстоящим расчетам по заключенным договорам, а также штрафы, пени и неустойки, признанные организацией или по которым получены решения суда (арбитражного суда) или другого органа, имеющего в соответствии с законодательством Российской Федерации право на принятие решения об их взыскании, и отнесенные на финансовые результаты организации, непогашенные суммы заемных средств, подлежащие погашению в соответствии с договорами.

Дебиторская задолженность – задолженность по расчетам с покупателями и заказчиками за товары, работы и услуги, в том числе задолженность, обеспеченная векселями полученными; задолженность по расчетам с дочерними и зависимыми обществами; суммы уплаченных другим организациям авансов по предстоящим расчетам в соответствии с заключенными договорами; задолженность по расчетам с прочими дебиторами, включающая в себя задолженность финансовых и налоговых органов (в том числе по переплате по налогам, сборам и прочим платежам в бюджет); задолженность работников организации по предоставленным им

ссудам и займам за счет средств этой организации или кредита (ссуды на индивидуальное и кооперативное жилищное строительство, приобретение и благоустройство садовых участков, беспроцентные ссуды молодым семьям на улучшение жилищных условий или обзаведение домашним хозяйством и др.); задолженность подотчетных лиц; поставщиков по недостаткам товарно-материальных ценностей, обнаруженным при приемке; задолженность по государственным заказам, федеральным программам за поставленные товары, работы и услуги, а также штрафы, пени и неустойки, признанные должником или по которым получены решения суда (арбитражного суда) или другого органа, имеющего в соответствии с законодательством Российской Федерации право на принятие решения об их взыскании и, отнесенные на финансовые результаты организации, суммы, отнесенные на финансовые результаты организации.

Финансовая устойчивость организаций характеризуется состоянием финансовых ресурсов, обеспечивающих бесперебойный расширенный процесс производства и продажи продукции на основе роста прибыли.

Основными показателями финансовой устойчивости организаций являются следующие коэффициенты: **коэффициент автономии**, характеризующий долю собственных средств в общей величине источников средств организаций и определяющий степень независимости от кредиторов; **коэффициент обеспеченности собственными оборотными средствами**, который рассчитывается как отношение собственных оборотных активов к фактической стоимости всех оборотных активов, находящихся в наличии у организаций.

Платежеспособность характеризует возможности организаций своевременно расплачиваться по своим обязательствам.

Одним из показателей платежеспособности организаций является **коэффициент текущей ликвидности**, рассчитываемый как отношение фактической стоимости находящихся в наличии у организаций оборотных активов к наиболее срочным обязательствам организации в виде краткосрочных кредитов и займов, кредиторской задолженности.

Зарегистрированные кредитные организации – кредитные организации, имеющие на отчетную дату статус юридического лица, в том числе кредитные организации, утратившие право на осуществление банковских операций, но еще не ликвидированные как юридическое лицо.

Кредитные организации, имеющие право на осуществление банковских операций, (действующие кредитные организации) – кредитные организации, зарегистрированные Банком России до 01.07.2002г. или уполномоченным регистрирующим органом и имеющие право на осуществление банковских операций.

Филиалы действующих кредитных организаций – обособленные подразделения кредитных организаций, расположенные вне местонахождения кредитной организации и осуществляющие от ее имени все или часть банковских операций, предусмотренных лицензией Банка России, выданной кредитной организации.

По строке «филиалы Сбербанка России» указываются филиалы Сбербанка России, внесенные в книгу государственной регистрации кредитных организаций и получившие порядковые номера.

Зарегистрированный уставный капитал действующих кредитных организаций – суммарное значение содержащихся в Книге государственной регистрации кредитных организаций величин уставных капиталов зарегистрированных кредитных организаций (т.е. уполномоченным регистрирующим органом в Единый государственный реестр юридических лиц внесены записи о государственной ре-

гистрации изменений в учредительные документы кредитных организаций (записи государственной регистрации учредительных документов кредитных организаций в новых редакциях), содержащих сведения о величинах уставного капитала).

Кредитные вложения в экономику и населению представляют собой остатки по ссудам, предоставленным банковской системой предприятиям и организациям, а также физическим лицам. Кредитные вложения делятся на **краткосрочные** (предоставляемые на срок менее одного года), **долгосрочные** (предоставляемые на срок свыше одного года) и просроченные ссуды.

Вклады (депозиты) физических лиц – депозиты и прочие привлеченные средства физических лиц (включая сберегательные сертификаты), неисполненные обязательства по договорам на привлечение средств по депозитам и прочим привлеченным средствам, а также средства на прочих счетах физических лиц. В расчет данного показателя не включаются средства физических лиц – индивидуальных предпринимателей, избирательных фондов физических лиц, переводы из Российской Федерации и в Российскую Федерацию.

Средства физических лиц – индивидуальных предпринимателей – денежные средства физических лиц, осуществляющих предпринимательскую деятельность без образования юридического лица.

Депозиты (вклады) и прочие привлеченные средства организаций – вклады (депозиты) и прочие привлеченные средства (до востребования и срочные) органов государственного управления и внебюджетных фондов всех уровней, финансовых (кроме кредитных) и нефинансовых организаций всех форм собственности (включая депозитные сертификаты), а также неисполненные обязательства по договорам на привлечение средств по депозитам и прочим привлеченным средствам.

Депозиты, кредиты и прочие привлеченные средства кредитных организаций – включают депозиты (вклады), кредиты и прочие привлеченные средства кредитных организаций и банков-нерезидентов.

Официальный курс доллара США к рублю устанавливается Банком России каждый рабочий день на основе котировок межбанковского внутреннего валютного рынка по операциям «доллар США – рубль».

Уровень жизни населения

Денежные доходы и расходы населения исчисляются на основе информации, разрабатываемой органами государственной статистики, а также министерствами и ведомствами. При отсутствии ряда показателей в необходимые сроки (это касается в основном банковских данных) производится их оценка. При расчете объема денежных доходов и расходов населения за отчетный месяц производится уточнение показателей за предыдущий период.

Пересмотр месячных и квартальных данных осуществляется по итогам разработки годового баланса денежных доходов и расходов населения.

Денежные доходы населения включают доходы лиц, занятых предпринимательской деятельностью, выплаченную заработную плату (начисленную, скорректированную на изменение задолженности) наемных работников, социальные выплаты (пенсии, пособия, стипендии и другие выплаты), доходы от собственности в виде процентов по вкладам, ценным бумагам, дивидендов и другие доходы (скрытая заработная плата и прочие доходы).

Среднедушевые денежные доходы исчисляются делением общей суммы денежных доходов на численность постоянного населения.

Реальные денежные доходы населения – относительный показатель, исчисленный путем деления индекса денежных доходов населения на индекс потребительских цен за соответствующий временной период.

Среднемесячная номинальная заработная плата работников организаций исчисляется делением фонда начисленной заработной платы работников на среднесписочную численность работников и на количество месяцев в периоде.

В фонд заработной платы включаются начисленные суммы в денежной и неденежной формах за отработанное и неотработанное время, доплаты и надбавки, премии и единовременные поощрения, компенсационные выплаты, связанные с режимом работы и условиями труда, а также оплата питания и проживания, имеющая систематический характер.

Реальная заработная плата характеризует покупательную способность заработной платы в отчетном периоде в связи с изменением цен на потребительские товары и услуги по сравнению с базисным периодом. Для этого рассчитывается индекс реальной заработной платы, путем деления индекса номинальной заработной платы на индекс потребительских цен за один и тот же временной период.

Просроченной задолженностью по заработной плате считаются фактически начисленные работникам суммы заработной платы, но не выплаченные в срок, установленный коллективным договором или договором на расчетно-кассовое обслуживание, заключенным с банком (расчетно-кассовым центром). Число дней задержки считается, начиная со следующего дня после истечения этого срока.

Средний размер назначенных месячных пенсий определяется делением общей суммы назначенных месячных пенсий на численность пенсионеров (по данным Пенсионного фонда Российской Федерации по Воронежской области).

Реальный размер назначенных пенсий рассчитывается путем корректировки среднего размера назначенных месячных пенсий на индекс потребительских цен.

Фактический объем доходов, полученный населением в виде оплаты труда, пенсий, пособий, стипендий и т. п., за определенный период может быть выше или ниже начисленного на величину изменения задолженности по этим видам выплат.

Денежные расходы населения – расходы на покупку товаров и оплату услуг, обязательные платежи и разнообразные взносы (налоги и сборы, платежи по страхованию, взносы в общественные и кооперативные организации, проценты за кредиты и др.), покупку иностранной валюты, а также сбережения.

Коэффициент Джини (индекс концентрации доходов) характеризует степень отклонения линии фактического распределения общего объема доходов населения от линии их равномерного распределения. Величина коэффициента может варьировать от 0 до 1, при этом чем выше значение показателя, тем более неравномерно распределены доходы в обществе.

Коэффициент фондов оценивает степень социального расслоения и определяется как соотношение между средними уровнями денежных доходов 10 процентов населения с самыми высокими доходами и 10 процентов населения с самыми низкими доходами.

Распределение населения по величине среднедушевых денежных доходов характеризует дифференциацию населения по уровню материального достатка и представляет собой показатели численности (или долей) постоянного населения, сгруппированные в заданных интервалах по уровню среднедушевых денежных доходов.

Расчеты рядов распределения населения по величине среднедушевых денежных доходов и основанных на них показателей производятся с использованием результатов выборочного обследования бюджетов домашних хозяйств, проводимого ежеквартально органами государственной статистики во всех субъектах Российской Федерации с охватом 47,8 тыс. домашних хозяйств. В Воронежской области обследованию подлежат 690 домашних хозяйств.

Распределение общего объема денежных доходов по различным группам населения выражается через долю общего объема денежных доходов, которая приходится на каждую из 20 (10)-процентных групп населения, ранжированного по мере возрастания среднедушевых денежных доходов.

Расчет величины прожиточного минимума соответствует новому порядку, введенному с 2013 года Федеральным законом от 3 декабря 2012 г. № 233-ФЗ «О внесении изменений в Федеральный закон «О прожиточном минимуме в Российской Федерации», согласно которому продукты питания определяются в натуральных показателях, а непродовольственные товары и услуги – в соотношении со стоимостью продуктов питания (в объеме по 50% от стоимости продуктов питания).

Величина прожиточного минимума в соответствии с Федеральным законом от 24 октября 1997 г. № 134-ФЗ «О прожиточном минимуме в Российской Федерации» представляет собой стоимостную оценку потребительской корзины, включающей минимальные наборы продуктов питания, непродовольственных товаров и услуг, необходимых для сохранения здоровья человека и обеспечения его жизнедеятельности, а также обязательные платежи и сборы.

Потребительская корзина в целом по Воронежской области установлена законом Воронежской области от 26 апреля 2013 г. № 51-ОЗ «О потребительской корзине в целом по Воронежской области».

Величина прожиточного минимума определяется ежеквартально и устанавливается Правительством Российской Федерации – в целом по Российской Федерации, органами исполнительной власти субъектов Российской Федерации – в субъектах Российской Федерации.

Численность населения с денежными доходами ниже величины прожиточного минимума определяется на основе данных о распределении населения по величине среднедушевых денежных доходов и является результатом их соизмерения с величиной прожиточного минимума.

Покупательная способность среднедушевых денежных доходов населения отражает потенциальные возможности населения по приобретению товаров и услуг и выражается через товарный эквивалент среднедушевых денежных доходов. Под товарным эквивалентом понимается количество какого-либо одного товара (услуги) с конкретными потребительскими свойствами, которое может быть приобретено при условии, что вся сумма денежных доходов будет направлена только на эти цели. Показатель рассчитывается нарастающим итогом с начала года.

Занятость и безработица

Информация подготовлена на основе данных, полученных Территориальным органом Федеральной службы государственной статистики по Воронежской области при проведении выборочных обследований рабочей силы в возрасте 15 лет и старше.

При публикации данных обследований рабочей силы используются определения, разработанные Федеральной службой государственной статистики с уче-

том стандартных определений занятости и безработицы, рекомендованных Международной Организацией Труда. (МОТ).

Численность рабочей силы – лица в возрасте 15 лет и старше, которые в рассматриваемый период (обследуемую неделю) считаются занятыми или безработными.

Безработные в соответствии с определениями МОТ – лица в возрасте 15 лет и старше, которые в рассматриваемый период удовлетворяли одновременно следующим критериям:

- не имели работы (доходного занятия);
- занимались поиском работы в течение четырех недель, предшествующих обследуемой неделе, используя при этом любые способы;
- были готовы приступить к работе в течение обследуемой недели.

К безработным относятся также лица, которые в рассматриваемый период не имели работы, но договорились о сроке начала работы (в течение 2 недель после обследуемой недели) и не продолжали дальнейшего ее поиска; не имели работы, были готовы приступить, но не искали работу, так как ожидали ответа от администрации или работодателя на сделанное ранее обращение. При этом период ожидания ответа не должен превышать один месяц.

Обучающиеся, пенсионеры и инвалиды учитываются в качестве безработных, если они не имели работы, занимались поиском работы и были готовы приступить к ней.

Занятые – лица в возрасте 15 лет и старше, которые в обследуемую неделю выполняли любую деятельность (хотя бы час в неделю), связанную с производством товаров или оказанием услуг за плату или прибыль. В численность занятых включаются также лица, временно отсутствующие на рабочем месте в течение короткого промежутка времени и сохранившие связь с рабочим местом во время отсутствия.

Уровень безработицы – отношение численности безработных определенной возрастной группы к численности рабочей силы (занятых и безработных) соответствующей возрастной группы, рассчитанное в процентах.

Уровень занятости населения – отношение численности занятого населения определенной возрастной группы к общей численности населения соответствующей возрастной группы, рассчитанное в процентах.

Уровень участия в рабочей силе – отношение численности рабочей силы (занятых и безработных) определенной возрастной группы к общей численности населения соответствующей возрастной группы, рассчитанное в процентах.

Отсутствие баланса данных в таблицах объясняется округлением показателей при распространении итогов выборочного обследования рабочей силы на общую численность населения в возрасте 15 лет и старше.

Безработные, зарегистрированные в государственных учреждениях службы занятости населения, – трудоспособные граждане, не имеющие работы и заработка (трудового дохода), проживающие на территории Российской Федерации, зарегистрированные в государственных учреждениях службы занятости населения по месту жительства в целях поиска подходящей работы, ищущие работу и готовые приступить к ней. Информация о численности безработных, получивших официальный статус в государственных учреждениях службы занятости населения, разрабатывается Департаментом труда и занятости населения Воронежской области.

Уровень зарегистрированной безработицы – отношение численности безработных, зарегистрированных в государственных учреждениях службы заня-

тости населения, к численности рабочей силы в рассматриваемом периоде, в процентах.

При исчислении уровня зарегистрированной безработицы по субъектам Российской Федерации используется численность рабочей силы в среднем за предыдущий год.

Нагрузка незанятого населения на одну заявленную вакансию рассчитывается как отношение численности лиц, не занятых трудовой деятельностью, состоящих на учете в государственных учреждениях службы занятости населения, к числу вакансий, сообщенных работодателями.

Заявленная работодателями потребность в работниках – число вакансий (требуемых работников), сообщенных работодателями в государственные учреждения службы занятости населения.

Число замещенных рабочих мест в организациях определяется как суммарное количество среднесписочной численности внешних совместителей и средней численности работников, выполнявших работы по договорам гражданско-правового характера. Число замещенных рабочих мест определяется без учета внутреннего совместительства.

Под **забастовкой** подразумевается временная остановка работы, преднамеренно осуществленная группой работников с целью удовлетворения различных требований.

Демография

Источником получения сведений о населении являются переписи населения.

Оценка численности населения - примерное определение числа жителей на территории области или ее части; производится на основании итогов последней переписи населения, к которым ежегодно прибавляются числа родившихся и прибывших на территорию области и вычитаются числа умерших и выбывших с территории области.

В таблицах, характеризующих общую численность жителей, их возрастной состав, указывается **численность населения постоянного. Население постоянное** – категория населения, объединяющая людей, которые имеют обычное (постоянное) место жительства в данном населенном пункте или на данной территории.

Распределение населения на **городское** и **сельское** производится по месту проживания, при этом городскими населенными пунктами считаются населенные пункты, утвержденные законодательными актами в качестве городов и поселков городского типа (рабочих, курортных и дачных поселков). Все остальные населенные пункты являются сельскими.

Естественное движение населения - обобщенное название совокупности рождений и смертей, изменяющих численность населения так называемым естественным путем. К естественному движению населения относятся также браки и разводы; хотя они не меняют численности населения непосредственно, но учитываются в том же порядке, что рождения и смерти.

Сведения о **рождениях, смертях, браках, разводах** получают на основании статистической разработки данных, содержащихся в записях актов о рождении, смерти, заключении и расторжении брака, составляемых органами записи актов гражданского состояния (далее ЗАГС). В число родившихся включены только родившиеся живыми.

В соответствии со статьей 13.1 Федерального закона "Об актах гражданского состояния" от 15.11.1997 № 143-ФЗ с 1 октября 2018 г. был введен в действие Единый государственный реестр записей актов гражданского состояния (ЕГР ЗАГС). Согласно статье 13.2 указанного Федерального закона Росстат с 1 октября 2018 г. получает сведения о государственной регистрации рождений, смертей, заключения и расторжения браков из данного реестра.

Источником информации о **причинах смерти** являются записи в медицинских свидетельствах о смерти, составляемых врачом относительно заболевания, несчастного случая, убийства, самоубийства и другого внешнего воздействия (повреждения в результате действий, предусмотренных законом, повреждения без уточнения их случайного или преднамеренного характера, повреждения в результате военных действий), послужившего причиной смерти.

Такие записи служат основанием для указания причины смерти в записях актов о смерти.

С 1 января 1999 г. разработка данных об умерших по причинам смерти производится применительно к краткой номенклатуре причин смерти, основанной на Международной статистической классификации болезней и проблем, связанных со здоровьем, X пересмотра (1989 г.).

Естественный прирост населения – абсолютная величина разности между числами родившихся и умерших за определенный промежуток времени. Его величина может быть, как положительной, так и отрицательной.

Коэффициенты рождаемости и смертности общие - отношение соответственно числа родившихся (живыми) и числа умерших к среднегодовой численности населения. Исчисляются на 1000 человек населения.

Коэффициент естественного прироста - разность общих коэффициентов рождаемости и смертности.

Коэффициенты брачности и разводимости общие - отношение числа зарегистрированных браков и разводов к среднегодовой численности населения. Исчисляются на 1000 человек населения.

Коэффициенты смертности по причинам смерти - отношение числа умерших от указанных причин смерти к среднегодовой численности населения по текущей оценке. Исчисляются на 100000 человек населения.

Коэффициент младенческой смертности исчисляется как сумма двух составляющих, первая из которых - отношение числа умерших в возрасте до одного года из родившихся в том году, для которого вычисляется коэффициент, к общему числу родившихся в том же году; а вторая - отношение числа умерших в возрасте до одного года из родившихся в предыдущем году, к общему числу родившихся в предыдущем году. Исчисляется на 1000 родившихся живыми (в промилле).

Миграция населения – это перемещение людей, связанное с переменой места жительства навсегда или на длительное время.

Данные о **миграции** населения получают в результате разработки форм федерального статистического наблюдения, поступающих из Управления по вопросам миграции ГУ МВД России по Воронежской области, которые составляются при регистрации и снятии с регистрационного учета населения по месту жительства и при регистрации по месту пребывания на срок 9 месяцев и более.

Сальдо миграции – разность между числом прибывших на территорию области и числом выбывших за ее пределы.

Общий коэффициент миграции рассчитывается как отношение миграционного прироста к среднегодовой численности населения.

Сведения о вынужденных переселенцах приведены по данным Управления по вопросам миграции ГУ МВД России по Воронежской области.

Вынужденный переселенец – гражданин Российской Федерации, покинувший место жительства вследствие совершенного в отношении его или членов его семьи насилия или преследования в иных формах либо вследствие реальной опасности подвергнуться преследованию по признаку расовой или национальной принадлежности, вероисповедания, языка, а также по признаку принадлежности к определенной социальной группе или политических убеждений, ставших поводами для проведения враждебных кампаний в отношении конкретного лица или группы лиц, массовых нарушений общественного порядка. (Федеральный закон Российской Федерации от 19.02.1993 N 4530-1 (с изменениями) "О вынужденных переселенцах").

ПЕРЕЧЕНЬ ОСНОВНЫХ ВИДОВ ЭКОНОМИЧЕСКОЙ ДЕЯТЕЛЬНОСТИ

Виды деятельности	Коды ОКВЭД2
Сельское хозяйство, лесное хозяйство, охота, рыболовство и рыбоводство	A
Добыча полезных ископаемых	B
Обрабатывающие производства	C
из них:	
производство пищевых продуктов	10
производство напитков	11
производство текстильных изделий	13
производство одежды	14
производство кожи и изделий из кожи	15
обработка древесины и производство изделий из дерева и пробки, кроме мебели, производство изделий из соломки и материалов для плетения	16
производство бумаги и бумажных изделий	17
деятельность полиграфическая и копирование носителей информации	18
производство химических веществ и химических продуктов	20
производство лекарственных средств и материалов, применяемых в медицинских целях	21
производство резиновых и пластмассовых изделий	22
производство прочей неметаллической минеральной продукции	23
производство металлургическое	24
производство готовых металлических изделий, кроме машин и оборудования	25
производство компьютеров, электронных и оптических изделий	26
производство электрического оборудования	27
производство машин и оборудования, не включенных в другие группировки	28
производство автотранспортных средств, прицепов и полуприцепов	29
производство прочих транспортных средств и оборудования	30
производство мебели	31
производство прочих готовых изделий	32
Обеспечение электрической энергией, газом и паром; кондиционирование воздуха	D
в том числе:	
производство, передача и распределение электроэнергии	35.1
производство и распределение газообразного топлива	35.2
производство, передача и распределение пара и горячей воды; кондиционирование воздуха	35.3
Водоснабжение; водоотведение, организация сбора и утилизации отходов, деятельность по ликвидации загрязнений	E
Строительство	F
Торговля оптовая и розничная; ремонт автотранспортных средств и мотоциклов	G

Продолжение

Виды деятельности	Коды ОКВЭД2
в том числе: торговля оптовая и розничная автотранспортными средствами и мотоциклами и их ремонт	45
торговля оптовая, кроме оптовой торговли автотранспортными средствами и мотоциклами	46
торговля розничная, кроме торговли автотранспортными средствами и мотоциклами	47
Транспортировка и хранение	H
в том числе: деятельность сухопутного и трубопроводного транспорта	49
в том числе: деятельность железнодорожного транспорта: междугородные и международные пассажирские перевозки	49.1
деятельность железнодорожного транспорта: грузовые перевозки	49.2
деятельность прочего сухопутного пассажирского транспорта	49.3
деятельность автомобильного грузового транспорта и услуги по перевозкам	49.4
деятельность трубопроводного транспорта	49.5
деятельность воздушного и космического транспорта	51
складское хозяйство и вспомогательная транспортная деятельность	52
деятельность почтовой связи и курьерская деятельность	53
Деятельность гостиниц и предприятий общественного питания	I
в том числе: деятельность по предоставлению мест для временного проживания	55
деятельность по предоставлению продуктов питания и напитков	56
Деятельность в области информации и связи	J
из нее: деятельность издательская	58
деятельность в сфере телекоммуникаций	61
деятельность в области информационных технологий	63
Деятельность финансовая и страховая	K
Деятельность по операциям с недвижимым имуществом	L
Деятельность профессиональная, научная и техническая	M
Деятельность административная и сопутствующие дополнительные услуги	N
из нее деятельность туристических агентств и прочих организаций, предоставляющих услуги в сфере туризма	79
Государственное управление и обеспечение военной безопасности; социальное обеспечение	O
Образование	P
Деятельность в области здравоохранения и социальных услуг	Q
из нее деятельность в области здравоохранения	86
Деятельность в области культуры, спорта, организации досуга и развлечений	R
из нее: деятельность библиотек, архивов, музеев и прочих объектов культуры	91
деятельность в области спорта, отдыха и развлечений	93

ПРИЛОЖЕНИЕ

**отдельные статистические показатели
социально-экономического
развития Воронежской области**

ПРОМЫШЛЕННОЕ ПРОИЗВОДСТВО**Оборот организаций¹⁾**

в действующих ценах

	Ноябрь 2021 г., млн рублей	В % к		Январь- ноябрь 2021 г., млн рублей	В % к январю- ноябрю 2020 г.
		ноябрю 2020 г.	октябрю 2021 г.		
По полному кругу организаций					
Добыча полезных ископаемых	653.7	97.3	88.9	7549.0	90.0
Обрабатывающие производства	62494.7	133.9	111.7	575115.7	127.1
Обеспечение электрической энергией, газом и паром; кондиционирование воздуха	23032.3	102.6	102.6	227648.4	106.6
Водоснабжение; водоотведение, организация сбора и утилизации отходов, деятельность по ликвидации загрязнений	1994.3	153.0	103.6	18238.2	130.9
По организациям, не относящимся к субъектам малого предпринимательства					
Добыча полезных ископаемых	550.5	92.8	87.1	6605.7	89.1
Обрабатывающие производства	54725.8	136.5	113.6	498665.4	132.7
Обеспечение электрической энергией, газом и паром; кондиционирование воздуха	22524.3	105.1	102.6	217277.5	106.1
Водоснабжение; водоотведение, организация сбора и утилизации отходов, деятельность по ликвидации загрязнений	1087.6	122.0	106.9	11175.5	123.7

¹⁾ Данные приводятся по совокупности организаций с соответствующим основным видом деятельности.

**Объем отгруженных товаров собственного производства,
выполненных работ и услуг¹⁾**

в действующих ценах

	Ноябрь 2021 г., млн рублей	В % к		Январь- ноябрь 2021 г., млн рублей	В % к январю- ноябрю 2020 г.
		ноябрю 2020 г.	октябрю 2021 г.		
По полному кругу организаций					
Добыча полезных ископаемых	533.5	91.1	88.0	6336.8	87.9
Обрабатывающие производства	65376.1	136.2	118.2	573400.2	121.6
Обеспечение электрической энергией, газом и паром; кондиционирование воздуха	13128.3	103.4	102.7	124798.5	101.1
Водоснабжение; водоотведение, организация сбора и утилизации отходов, деятельность по ликвидации загрязнений	1901.0	147.5	104.2	17897.7	126.1
По организациям, не относящимся к субъектам малого предпринимательства					
Добыча полезных ископаемых	521.6	89.5	87.8	6279.3	88.1
Обрабатывающие производства	58639.0	137.1	120.7	511690.6	125.8
Обеспечение электрической энергией, газом и паром; кондиционирование воздуха	12781.8	103.3	102.8	120697.7	100.8
Водоснабжение; водоотведение, организация сбора и утилизации отходов, деятельность по ликвидации загрязнений	1183.1	121.6	107.0	12305.0	123.3

¹⁾ Данные приводятся по фактическим видам деятельности, осуществляемым организациями, независимо от их основного вида деятельности.

Индексы промышленного производства по видам экономической деятельности

	Ноябрь 2021 г. в % к		Январь-ноябрь 2021 г. в % к январю- ноябрю 2020 г.
	ноябрю 2020 г.	октябрю 2021 г.	
Промышленное производство	117.1	108.2	103.6
Добыча полезных ископаемых	112.3	97.4	108.7
Обрабатывающие производства	118.4	109.6	103.6
Обеспечение электрической энергией, газом и паром; кондиционирование воздуха	111.5	103.7	104.0
Водоснабжение; водоотведение, организация сбора и утилизации отходов, деятельность по ликвидации загрязнений	114.4	104.0	98.8

Производство важнейших видов продукции

	Ноябрь 2021 г.	В % к		Январь- ноябрь 2021 г.	В % к январь- ноябрю 2020 г.
		ноябрю 2020 г.	ок- тябрю 2021 г.		
Продукты пищевые					
свинина, кроме субпродуктов, тонн	10437.2	94.4	117.5	108575.2	99.7
говядина, кроме субпродуктов, тонн	1094.2	139.6	108.4	9522.5	119.8
мясо и субпродукты пищевые домашней птицы, тонн	10199.3	131.2	101.2	102618.2	106.1
изделия колбасные, включая изделия колбасные для детского питания, тонн	806.6	103.0	96.0	10646.7	103.2
полуфабрикаты мясные, мясосодержащие, охлажденные, замороженные, тонн	5306.8	109.3	95.5	63910.9	104.5
консервы мясные (мясосодержащие), включая консервы для детского питания, тыс. усл. банок	237.9	в 3.9 р.	54.2	3225.6	32.2
рыба переработанная и консервированная, ракообразные и моллюски, тонн	1013.3	89.4	88.3	10933.0	101.3
из нее:					
продукция из рыбы свежая, охлажденная или мороженая, тонн	... ¹⁾	30.0	в 3.0 р.	... ¹⁾	116.2
картофель переработанный и консервированный, тонн	10.4	2.0	2.6	3688.9	76.4
соки из фруктов и овощей, тыс. усл. банок	7059.2	в 1.9 р.	в 2.1 р.	26024.1	137.4
овощи (кроме картофеля) и грибы, консервированные без уксуса или уксусной кислоты, прочие (кроме готовых), тыс. усл. банок	433.8	68.0	14.6	12438.3	52.7
овощи (кроме картофеля), фрукты, переработанные или консервированные с уксусом или уксусной кислотой, тыс. усл. банок	... ¹⁾	в 9.7 р.	в 19.8 р.	... ¹⁾	в 3.8 р.
джемы, фруктовые желе, пюре и пасты фруктовые или ореховые, тыс. усл. банок	1154.0	80.6	80.3	16306.4	107.4
масла растительные и их фракции нерафинированные, тонн	81766.5	82.3	101.7	692019.8	77.3
майонезы, тонн	87.4	108.7	109.2	1094.6	132.8

Продолжение

	Ноябрь 2021 г.	В % к		Январь- ноябрь 2021 г.	В % к январю- ноябрю 2020 г.
		ноябрю 2020 г.	ок- тябрю 2021 г.		
маргарин, тонн	... ¹⁾	97.0	97.0	... ¹⁾	105.0
спреды растительно- сливочные, растительно- жировые, тонн	... ¹⁾	111.0	112.0	... ¹⁾	107.8
масло сливочное, тонн	1726.2	116.0	90.2	17930.0	123.7
молоко жидкое обработанное, включая молоко для детского питания, тонн	11629.9	122.7	96.8	121735.0	118.4
сыры, тонн	3777.1	108.6	102.7	39290.2	91.3
творог, тонн	940.4	89.4	88.2	10872.3	91.8
мороженое, тонн	58.5	в 3.5 р.	в 5.6 р.	2047.3	121.6
продукты молочные сгущен- ные, тыс. усл. банок	... ¹⁾	62.3	109.1	... ¹⁾	41.4
продукты кисломолочные (кроме творога и продуктов из творога), тонн	4870	93.0	99.4	58213.0	102.1
мука из зерновых культур, овощных и других раститель- ных культур; смеси из них, тонн	21253.7	94.6	85.9	213907.6	96.4
крупа, тонн	3865.5	121.4	72.4	44829.4	93.3
хлеб и хлебобулочные изде- лия, включая полуфабрикаты, тонн	10431.5	121.7	100.5	102629.9	95.5
шоколад и кондитерские саха- ристые изделия, тонн	16748.1	106.8	101.9	147700.2	105.7
изделия мучные кондитерские, торты и пирожные недлитель- ного хранения, тонн	741.3	146.8	97.3	8656.5	в 1.7 р.
печенье и пряники имбирные и аналогичные изделия; пече- нье сладкое; вафли и ва- фельные облатки; торты и пи- рожные длительного хране- ния, тонн	17877.9	110.3	104.1	171656.4	102.2
сахар белый свекловичный в твердом состоянии без вкусо- ароматических или красящих добавок, тонн	190121.8	109.5	99.5	715886.0	96.5
изделия макаронные и анало- гичные мучные изделия, тонн	254.6	в 1.6 р.	95.6	2333.1	152.5
дрожжи (активные и неактив- ные), порошки пекарные гото- вые, тонн	... ¹⁾	99.2	91.1	... ¹⁾	102.3
корма готовые для сельскохо- зяйственных животных, тыс.тонн	183.1	120.0	103.7	1796.0	102.4

Продолжение

	Ноябрь 2021 г.	В % к		Январь- ноябрь 2021 г.	В % к январь- нояб- рю 2020 г.
		ноябрю 2020 г.	ок- тябрю 2021 г.		
Напитки					
пиво, кроме отходов пивоварения, тыс. дкл	1032.1	107.2	131.0	11985.0	110.1
воды минеральные природные питьевые и воды питьевые, расфасованные в емкости, не содержащие добавки сахара или других подслащивающих или вкусоароматических веществ, тыс. полулитров	5552.8	117.9	102.4	64248.3	112.8
напитки безалкогольные прочие, тыс. дкл	155.9	62.4	56.8	3268.5	91.0
Одежда					
изделия трикотажные или вязаные, тыс. штук	92.6	97.4	104.0	831.9	77.5
изделия чулочно-носочные трикотажные или вязаные, тыс. пар	... ¹⁾	92.1	99.2	... ¹⁾	110.9
спецодежда, тыс. штук	1033.1	в 2.0 р.	148.0	5986.9	133.3
пальто, полупальто из текстильных материалов, кроме трикотажных или вязаных, тыс. штук	1.3	86.7	100.0	15.6	91.9
платья женские или для девочек из текстильных материалов, кроме трикотажных или вязаных, тыс. штук	6.3	в 1.7 р.	87.6	52.8	67.2
головные уборы, тыс. штук	2.5	84.9	36.4	145.2	77.5
Кожа и изделия из кожи					
чемоданы, сумки дамские и аналогичные изделия, тыс. штук	6.0	71.7	93.9	102.5	109.8
обувь, тыс. пар	... ¹⁾	122.3	109.3	... ¹⁾	79.9
Древесина и изделия из пробки, кроме мебели, изделия из соломки и материалов для плетения					
лесоматериалы, продольно распиленные или расколотые, разделенные на слои или лученые, толщиной более 6 мм; деревянные железнодорожные или трамвайные шпалы, не пропитанные, тыс. куб. м	6.6	в 5.2 р.	111.5	34.1	в 2.2 р.

Продолжение

	Ноябрь 2021 г.	В % к		Январь- ноябрь 2021 г.	В % к январю- ноябрю 2020 г.
		ноябрю 2020 г.	ок- тябрю 2021 г.		
Бумага и изделия из бумаги бумага и картон, тонн	... ¹⁾	65.0	102.1	... ¹⁾	101.8
Услуги в сфере полиграфической деятельности и копирование носителей информации услуги полиграфические и услуги, связанные с печатанием, млн рублей	469.0	116.7	102.5	4267.4	127.8
Вещества химические и продукты химические аммиак, тыс. тонн	... ¹⁾	79.4	в 1.7 р.	... ¹⁾	96.6
удобрения минеральные или химические, тыс. тонн	... ¹⁾	96.8	73.8	... ¹⁾	98.3
каучуки синтетические, тонн	... ¹⁾	110.9	103.5	... ¹⁾	118.2
материалы лакокрасочные и аналогичные для нанесения покрытий, полиграфические краски и мастики, тонн	3131.9	90.7	65.3	55509.3	97.4
Изделия резиновые и пластмассовые шины, покрышки и камеры резиновые новые, тыс. штук	... ¹⁾	106.6	96.3	... ¹⁾	134.2
блоки оконные пластмассовые, тыс. кв. м	33.2	148.6	115.2	260.2	104.0
блоки дверные пластмассовые и пороги для них, кв. м	... ¹⁾	15.6	94.2	... ¹⁾	52.0
Продукты минеральные неметаллические прочие стеклопакеты, тыс. кв. м	... ¹⁾	89.8	91.1	... ¹⁾	100.4
плитки керамические глазурованные для внутренней облицовки стен, тыс. кв. м	... ¹⁾	80.6	71.2	... ¹⁾	99.9
плитки керамические для полов, тыс. кв. м	... ¹⁾	90.8	97.3	... ¹⁾	145.1
кирпич строительный (включая камни) из цемента, бетона или искусственного камня, млн усл. кирпичей	... ¹⁾	149.2	70.1	... ¹⁾	127.8
цементы общестроительные, тыс. тонн	... ¹⁾	113.2	102.6	... ¹⁾	108.7

Продолжение

	Ноябрь 2021 г.	В % к		Январь- ноябрь 2021 г.	В % к янва- рю- нояб- рю 2020 г.
		ноябрю 2020 г.	ок- тябрю 2021 г.		
блоки и прочие изделия сборные строительные для зданий и сооружений из цемента, бетона или искусственного камня, тыс. куб. м	51.4	99.5	113.3	520.3	100.7
Изделия металлические готовые, кроме машин и оборудования					
котлы водогрейные центрального отопления, тыс. кВт	... ¹⁾	в 1.7 р.	82.5	... ¹⁾	в 1.8 р.
Оборудование компьютерное, электронное и оптическое					
полупроводниковые приборы и их части, тыс. штук	... ¹⁾	114.6	85.9	... ¹⁾	143.5
схемы интегральные электронные, тыс. штук	78.0	102.7	101.0	696.6	98.1
аппаратура коммуникационная, аппаратура радио- или телевизионная передающая; телевизионные камеры, млн рублей	4769.6	в 1.8 р.	в 3.2 р.	22032.4	66.1
Оборудование электрическое					
электродвигатели мощностью не более 37.5 Вт; электродвигатели постоянного тока прочие; генераторы постоянного тока, штук	... ¹⁾	в 1.7 р.	81.4	... ¹⁾	121.2
электродвигатели переменного тока многофазные мощностью от 750 Вт до 75 кВт, штук	... ¹⁾	в 1.9 р.	в 1.8 р.	... ¹⁾	105.3
кабели волоконно - оптические, км	... ¹⁾	67.8	в 1.6 р.	... ¹⁾	105.8
Машины и оборудование, не включенные в другие группировки					
погрузчики сельскохозяйственные прочие, кроме универсальных и навесных, штук	... ¹⁾	98.8	87.1	... ¹⁾	123.8
насосы центробежные для подачи жидкостей прочие; насосы прочие, штук	... ¹⁾	в 5.0 р.	в 2.5 р.	... ¹⁾	131.5
станки металлорежущие, штук	63	98.4	84.0	569	100.9

Продолжение

	Ноябрь 2021 г.	В % к		Январь- ноябрь 2021 г.	В % к январю- ноябрю 2020 г.
		ноябрю 2020 г.	ок- тябрю 2021 г.		
прицепы и полуприцепы, техни- чески допустимая макси- мальная масса которых свыше 10 т, штук	... ¹⁾	100.0	105.0	... ¹⁾	100.0
теплообменники и машины для сжижения воздуха или прочих газов, млн рублей	1222.7	в 3.0 р.	в 2.2 р.	6975.2	128.1
Мебель					
мебель для сидения, преиму- щественно с деревянным кар- касом – всего, штук	... ¹⁾	15.4	59.3	... ¹⁾	75.7
столы кухонные, для столовой и гостиной, штук	973	60.9	85.1	15141	113.3
шкафы кухонные, для спаль- ни, столовой и гостиной, штук	2902	85.5	108.7	33416	98.6
Электро- и теплоэнергия					
электроэнергия, млн кВт. ч	... ¹⁾	117.0	99.3	... ¹⁾	103.9
пар и горячая вода, тыс. Гкал	1839.3	95.1	117.7	13781.4	103.1

¹⁾ Данные не публикуются в целях обеспечения конфиденциальности первичных статистических данных, полученных от организаций, в соответствии с Федеральным законом от 29.11.2007 № 282-ФЗ «Об официальном статистическом учете и системе государственной статистики в Российской Федерации» (ст. 4, п. 5; ст. 9, п. 1).

СТРОИТЕЛЬСТВО**Объем работ и услуг, выполненных собственными силами
по виду деятельности «Строительство»**

	Ноябрь 2021 г., млн рублей	В % к		Январь- ноябрь 2021 г., млн рублей	В % к январю- ноябрю 2020 г.
		ноябрю 2020 г.	октябрю 2021 г.		
Всего по области	9831.3	93.7	131.7	78441.0	60.7
в том числе организаци- ями без субъектов мало- го предпринимательства	2795.4	77.5	131.7	22303.4	60.5

Строительство жилых домов

(с учетом жилых домов, построенных населением на земельных участках,
предназначенных для ведения садоводства)

	Ноябрь 2021 г., тыс. кв. м	В % к		Январь- ноябрь 2021 г., тыс. кв. м	В % к январю- ноябрю 2020 г.
		ноябрю 2020 г.	октябрю 2021 г.		
Всего по области	394.5	155.7	в 3.3 р.	1535.2	116.7
из них жилые дома, по- строенные населением	279.4	в 1.8 р.	в 3.5 р.	895.2	125.0

СЕЛЬСКОЕ ХОЗЯЙСТВО

Основные показатели аграрного сектора экономики по категориям хозяйств в январе-ноябре

	2021 г.	2020 г.	2021 г. в % к соответ- ствующему периоду 2020 г.	Удельный вес во всех категориях, в %
Поголовье скота на 1 декабря, тыс. голов				
Крупный рогатый скот	520.5	519.8	100.1	100.0
в том числе по категориям:				
сельхозорганизации	363.0	359.8	100.9	69.8
хозяйства населения	109.0	114.5	95.2	20.9
крестьянские (фермерские) хозяйства ¹⁾	48.5	45.5	106.5	9.3
в том числе коровы	177.7	183.5	96.8	100.0
в том числе по категориям:				
сельхозорганизации	128.6	131.9	97.6	72.4
хозяйства населения	26.9	31.3	85.8	15.1
крестьянские (фермерские) хозяйства ¹⁾	22.2	20.3	109.2	12.5
Свиньи	1852.3	1513.7	122.4	100.0
в том числе по категориям:				
сельхозорганизации	1826.7	1484.5	123.0	98.6
хозяйства населения	24.1	26.9	89.5	1.3
крестьянские (фермерские) хозяйства ¹⁾	1.5	2.3	65.0	0.1
Овцы и козы	202.8	204.5	99.1	100.0
в том числе по категориям:				
сельхозорганизации	14.7	15.3	96.2	7.2
хозяйства населения	131.4	134.3	97.8	64.8
крестьянские (фермерские) хозяйства ¹⁾	56.7	54.9	103.2	28.0
Производство продукции, тыс. тонн				
Мяса (скот и птица на убой в живой массе)	558.9	508.3	109.9	100.0
в том числе по категориям:				
сельхозорганизации	478.0	427.4	111.8	85.5
хозяйства населения	75.8	75.8	100.0	13.6
крестьянские (фермерские) хозяйства ¹⁾	5.1	5.1	100.0	0.9
Молока	977.4	942.8	103.7	100.0
в том числе по категориям:				
сельхозорганизации	784.0	732.3	107.1	80.2
хозяйства населения	148.9	166.0	89.7	15.2
крестьянские (фермерские) хозяйства ¹⁾	44.5	44.5	100.0	4.6

Продолжение

	2021 г.	2020 г.	2021 г. в % к соответствующему периоду 2020 г.	Удельный вес во всех категориях, %
Яиц, млн штук	715.7	718.6	99.6	100.0
в том числе по категориям:				
сельхозорганизации	384.8	387.7	99.3	53.8
хозяйства населения	323.7	323.7	100.0	45.2
крестьянские (фермерские) хозяйства ¹⁾	7.2	7.2	100.0	1.0

¹⁾ Включая индивидуальных предпринимателей.

ПОТРЕБИТЕЛЬСКИЙ РЫНОК**Оборот розничной торговли**

	Январь-ноябрь 2021 г.		Ноябрь 2021 г. в % к	
	млн рублей	в % к январю-ноябрю 2020 г.	ноябрю 2020 г.	октябрю 2021 г.
Оборот розничной торговли	618322.3	106.9	103.0	98.4
в том числе:				
оборот торгующих организаций и индивидуальных предпринимателей вне рынка	585647.6	106.8	102.5	98.2
продажа товаров на розничных рынках и ярмарках	32674.7	108.8	113.1	101.7

Оборот розничной торговли пищевыми продуктами, включая напитки, и табачными изделиями, непродовольственными товарами

	Январь-ноябрь 2021 г.		Ноябрь 2021 г. в % к	
	млн рублей	в % к январю-ноябрю 2020 г.	ноябрю 2020 г.	октябрю 2021 г.
Пищевые продукты, включая напитки, и табачные изделия	261742.4	104.0	106.1	98.3
Непродовольственные товары	356579.9	109.1	101.0	98.5

Оборот общественного питания

	Январь-ноябрь 2021 г.		Ноябрь 2021 г. в % к	
	млн рублей	в % к январю-ноябрю 2020 г.	ноябрю 2020 г.	октябрю 2021 г.
Оборот общественного питания	17083.9	114.9	111.9	100.9

Объем платных услуг населению

	Январь-ноябрь 2021 г.		Ноябрь 2021 г. в % к	
	млн рублей	в % к январю - ноябрю 2020 г.	ноябрю 2020 г.	октябрю 2021 г.
Объем платных услуг	119433.5	110.1	108.9	103.7
в том числе объем бытовых услуг	20933.7	111.1	103.1	100.3

ОПТОВЫЙ РЫНОК**Оборот оптовой торговли**

	Январь-ноябрь 2021 г.		Ноябрь 2021 г. в % к	
	млн рублей	в % к январю-ноябрю 2020 г.	ноябрю 2020 г.	октябрь 2021 г.
Оборот оптовой торговли	1371539.2	108.9	115.9	93.2
в том числе организаций оптовой торговли	1217969.2	108.7	117.1	93.4

ИНДЕКСЫ ЦЕН**Средние цены на продовольственные товары
на 29 ноября 2021 года по областным центрам ЦЧР**

	Уровень средних цен (в рублях)				
	Воронеж	Белгород	Курск	Липецк	Тамбов
Говядина (кроме бескостного мяса), кг	370.57	346.07	385.69	360.31	355.70
Колбаса вареная, кг	361.04	324.08	355.27	364.5	406.31
Масло сливочное, кг	602.56	567.5	632.00	602.95	609.06
Масло подсолнечное, кг	127.76	123.46	126.60	119.73	122.94
Молоко питьевое цельное пастеризованное 2,5-3,2% жирности, л	60.24	50.76	63.53	61.06	64.53
Сыры сычужные твердые и мягкие, кг	574.12	545.22	554.77	529.66	567.39
Яйца куриные, 10 шт.	77.01	84.65	79.33	82.05	81.44
Сахар-песок, кг	51.06	50.56	55.69	48.93	52.32
Хлеб из ржаной муки и из смеси муки ржаной и пшеничной, кг	45.33	46.97	51.86	50.09	51.42
Картофель, кг	41.15	40.85	42.67	38.87	40.44
Капуста белокочанная свежая, кг	41.79	41.53	43.10	43.24	40.87
Лук репчатый, кг	25.63	26.65	28.89	24.98	27.04
Морковь, кг	33.09	35.71	41.03	32.96	32.77
Яблоки, кг	59.14	66.93	69.30	69.34	64.71

**Стоимость условного (минимального) набора продуктов питания
по областям ЦЧР за ноябрь 2021 года**

	Стоимость набора в расчете на месяц, рублей	Изменение стоимости набора в % к предыдущему месяцу
Воронежская	4551.19	101.9
Белгородская	4343.55	102.9
Курская	4453.73	102.1
Липецкая	4559.82	101.8
Тамбовская	4620.15	101.8

**Индексы цен производителей
по отдельным видам экономической деятельности**

на конец периода, в процентах

	К предыдущему месяцу			Ноябрь 2021 г. к		Январь-ноябрь 2021 г. к январю-ноябрю 2020 г.	Справочно: ноябрь 2020 г. к декабрю 2019 г.
	сентябрь 2021 г.	октябрь 2021 г.	ноябрь 2021 г.	декабрю 2020 г.	ноябрю 2020 г.		
Промышленность	100.2	99.6	100.3	111.5	112.8	116.0	113.2
Добыча полезных ископаемых	100.7	99.0	100.6	71.8	72.2	82.9	99.9
в том числе: добыча прочих полезных ископаемых	100.7	99.0	100.6	71.8	72.2	82.9	99.9
Обрабатывающие производства	100.1	99.5	100.4	114.2	115.8	120.0	115.8
в том числе: производство пищевых продуктов	99.6	99.2	101.0	113.7	117.5	131.3	127.1
производство напитков	101.3	100.9	102.0	123.1	125.6	109.3	97.1
производство текстильных изделий	102.1	100.0	98.6	87.6	87.0	91.4	126.4
производство одежды	100.0	100.0	100.8	104.7	104.7	107.2	103.6
обработка древесины и производство изделий из дерева и пробки, кроме мебели, производство изделий из соломки и материалов для плетения	105.1	100.3	100.3	112.8	112.8	105.8	100.0

Продолжение

	К предыдущему месяцу			Ноябрь 2021 г. к		Январь-ноябрь 2021 г. к январю-ноябрю 2020 г.	Справочно: ноябрь 2020 г. к декабрю 2019 г.
	сентябрь 2021 г.	октябрь 2021 г.	ноябрь 2021 г.	декабрю 2020 г.	ноябрю 2020 г.		
производство бумаги и бумажных изделий	97.4	95.9	98.6	в 1.6 р.	158.9	147.5	90.5
деятельность полиграфическая и копирование носителей информации	105.1	103.9	96.0	104.7	98.3	93.9	105.3
производство химических веществ и химических продуктов	98.5	104.1	101.0	130.8	129.8	116.6	113.2
производство лекарственных средств и материалов, применяемых в медицинских целях	100.0	100.0	100.0	129.3	112.0	110.9	97.0
производство резиновых и пластмассовых изделий	101.7	100.7	104.0	120.4	113.8	96.4	105.2
производство прочей неметаллической минеральной продукции	100.9	100.0	101.3	107.1	109.3	106.7	108.3
производство готовых металлических изделий, кроме машин и оборудования	103.1	99.1	92.8	131.8	132.2	126.7	104.3
производство компьютеров, электронных и оптических изделий	107.4	100.5	100.0	107.6	105.3	104.1	103.9

Продолжение

	К предыдущему месяцу			Ноябрь 2021 г. к		Январь-ноябрь 2021 г. к январю-ноябрю 2020 г.	Справочно: ноябрь 2020 г. к декабрю 2019 г.
	сентябрь 2021 г.	октябрь 2021 г.	ноябрь 2021 г.	декабрю 2020 г.	ноябрю 2020 г.		
производство электрического оборудования	100.0	99.2	100.0	100.0	100.9	106.2	106.9
производство машин и оборудования, не включенных в другие группировки	98.7	100.2	103.7	107.6	105.7	103.2	111.9
производство автотранспортных средств, прицепов и полуприцепов	100.0	103.5	100.0	132.2	132.2	119.0	103.9
производство прочих транспортных средств и оборудования	99.8	99.6	97.0	103.1	103.7	100.8	95.0
производство мебели	100.1	100.0	100.3	107.9	107.8	107.2	93.6
производство прочих готовых изделий	102.0	107.6	103.2	117.2	109.0	115.3	131.8
ремонт и монтаж машин и оборудования	97.2	105.5	94.1	106.9	105.8	100.4	...
Обеспечение электрической энергией, газом и паром; кондиционирование воздуха	100.7	100.3	99.9	103.9	104.2	103.5	105.0
в том числе: производство, передача и распределение электроэнергии	100.8	100.4	99.8	103.6	104.0	103.2	105.1

Продолжение

	К предыдущему месяцу			Ноябрь 2021 г. к		Январь-ноябрь 2021 г. к январю-ноябрю 2020 г.	Справочно: ноябрь 2020 г. к декабрю 2019 г.
	сентябрь 2021 г.	октябрь 2021 г.	ноябрь 2021 г.	декабрю 2020 г.	ноябрю 2020 г.		
производство и распределение газообразного топлива	100.0	99.8	100.5	104.4	103.7	102.2	101.1
производство, передача и распределение пара и горячей воды; кондиционирование воздуха	100.0	100.0	100.0	106.0	105.7	105.4	105.7
Водоснабжение; водоотведение, организация сбора и утилизации отходов, деятельность по ликвидации загрязнений	100.0	100.1	100.0	102.7	102.7	103.5	107.0

ФИНАНСЫ

**Кредиторская задолженность организаций
(без субъектов малого предпринимательства, кредитных организаций,
государственных (муниципальных) учреждений,
некредитных финансовых организаций)
в январе-октябре 2021 года**

на конец периода, млн рублей

	Кредиторская задолженность		
	всего	в том числе просроченная	
		всего	в % к общей кредиторской задолженности
Всего	426692.8	14273.7	3.3
в том числе:			
сельское, лесное хозяйство, охота, рыболовство и рыбоводство	30470.1	5.0	0.0
из них сельское хозяйство	27313.0	5.0	0.0
добыча полезных ископаемых	1355.3	—	—
обрабатывающие производства	138158.4	11478.3	8.3
из них:			
производство пищевых продуктов	42155.6	318.8	0.8
производство напитков	1198.9	—	—
производство текстильных изделий	... ¹⁾	—	—
производство одежды	... ¹⁾	—	—
обработка древесины и производство изделий из дерева и пробки, кроме мебели, производство изделий из соломки и материалов для плетения	... ¹⁾	—	—
производство бумаги и бумажных изделий	4910.8	—	—
деятельность полиграфическая и копирование носителей информации	51.2	—	—
производство химических веществ и химических продуктов	7409.5	1.1	0.0
производство резиновых и пластмассовых изделий	1787.5	—	—
производство прочей неметаллической минеральной продукции	6690.4	—	—
производство металлургическое	4646.7	—	—
производство готовых металлических изделий, кроме машин и оборудования	6817.7	256.3	3.8
производство компьютеров, электронных и оптических изделий	9639.4	7.4	0.1
производство электрического оборудования	3270.9	—	—

Продолжение

	Кредиторская задолженность		
	всего	в том числе просроченная	
		всего	в % к общей кредиторской задолженности
производство машин и оборудования, не включенных в другие группировки	14627.0	99.0	0.7
производство автотранспортных средств, прицепов и полуприцепов	... ¹⁾	—	—
производство прочих транспортных средств и оборудования	31708.7	10795.6	34.0
производство мебели	1123.7	—	—
производство прочих готовых изделий	... ¹⁾	—	—
ремонт и монтаж машин и оборудования	1067.4	—	—
обеспечение электрической энергией, газом и паром; кондиционирование воздуха	11199.6	693.7	6.2
в том числе:			
производство, передача и распределение электроэнергии	6727.4	602.6	9.0
производство и распределение газообразного топлива	... ¹⁾	—	—
производство, передача и распределение пара и горячей воды; кондиционирование воздуха	1027.0	91.1	8.9
водоснабжение; водоотведение, организация сбора и утилизации отходов, деятельность по ликвидации загрязнений	1488.8	60.3	4.1
строительство	38535.0	235.9	0.6
из него строительство зданий	25580.6	3.2	0.0
торговля оптовая и розничная; ремонт автотранспортных средств и мотоциклов	102943.2	270.9	0.3
в том числе:			
торговля оптовая и розничная автотранспортными средствами и мотоциклами и их ремонт	3740.2	270.9	7.2
торговля оптовая, кроме оптовой торговли автотранспортными средствами и мотоциклами	90436.4	—	—
торговля розничная, кроме торговли автотранспортными средствами и мотоциклами	8766.6	—	—
транспортировка и хранение	7934.7	6.0	0.1

Продолжение

	Кредиторская задолженность		
	всего	в том числе просроченная	
		всего	в % к общей кредиторской задолженности
из них:			
деятельность сухопутного и трубопроводного транспорта	6661.4	6.0	0.1
складское хозяйство и вспомогательная транспортная деятельность	1264.0	–	–
деятельность гостиниц и предприятий общественного питания	249.9	–	–
из них:			
деятельность по предоставлению мест для временного проживания	246.2	–	–
деятельность по предоставлению продуктов питания и напитков	3.6	–	–
деятельность в области информации и связи	2952.4	–	–
из них разработка компьютерного программного обеспечения, консультационные услуги в данной области и другие сопутствующие услуги	1913.3	–	–
деятельность финансовая и страховая	... ¹⁾	–	–
деятельность по операциям с недвижимым имуществом	6621.4	9.7	0.1
деятельность профессиональная, научная и техническая	79949.4	1123.1	1.4
из них научные исследования и разработки	72880.5	1123.1	1.5
деятельность административная и сопутствующие дополнительные услуги	751.7	23.0	3.1
государственное управление и обеспечение военной безопасности; социальное обеспечение	... ¹⁾	–	–
образование	172.1	–	–
деятельность в области здравоохранения и социальных услуг	1096.6	366.4	33.4
из них деятельность в области здравоохранения	1096.6	366.4	33.4
деятельность в области культуры, спорта, организации досуга и развлечений	48.2	–	–
из них деятельность в области спорта, отдыха и развлечений	48.2	–	–
предоставление прочих видов услуг	178.4	1.5	0.8

Продолжение

	Кредиторская задолженность		
	всего	в том числе просроченная	
		всего	в % к общей кредиторской задолженности
деятельность общественных организаций	99.4	–	–

¹⁾ Данные не публикуются в целях обеспечения конфиденциальности первичных статистических данных, полученных от организаций, в соответствии с Федеральным законом от 29.11.2007 № 282-ФЗ «Об официальном статистическом учете и системе государственной статистики в Российской Федерации» (ст. 4, п. 5; ст. 9, п. 1).

**Дебиторская задолженность организаций
(без субъектов малого предпринимательства, кредитных организаций,
государственных (муниципальных) учреждений,
некредитных финансовых организаций)
в январе-октябре 2021 года**

на конец периода, млн рублей

	Дебиторская задолженность		
	всего	в том числе просроченная	
		всего	в % к общей дебиторской задолженности
Всего	466603.7	12270.0	2.6
в том числе:			
сельское, лесное хозяйство, охота, рыболовство и рыбоводство	51393.3	16.3	0.0
из них сельское хозяйство	49826.0	16.3	0.0
добыча полезных ископаемых	1381.3	–	–
обрабатывающие производства	234398.6	3767.0	1.6
из них:			
производство пищевых продуктов	44903.1	189.1	0.4
производство напитков	917.9	0.0	0.0
производство текстильных изделий	... ¹⁾	–	–
производство одежды	... ¹⁾	–	–
обработка древесины и производство изделий из дерева и пробки, кроме мебели, производство изделий из соломки и материалов для плетения	... ¹⁾	–	–
производство бумаги и бумажных изделий	4816.1	620.6	12.9
деятельность полиграфическая и копирование носителей информации	48.9	0.0	0.0
производство химических веществ и химических продуктов	137425.2	21.3	0.0
производство резиновых и пластмассовых изделий	1742.8	–	–
производство прочей неметаллической минеральной продукции	4388.8	–	–
производство металлургическое	3859.3	5.3	0.1
производство готовых металлических изделий, кроме машин и оборудования	3768.8	56.2	1.5
производство компьютеров, электронных и оптических изделий	8310.5	64.5	0.8
производство электрического оборудования	2175.6	84.7	3.9

Продолжение

	Дебиторская задолженность		
	всего	в том числе просроченная	
		всего	в % к общей дебиторской задолженности
производство машин и оборудования, не включенных в другие группировки	12788.4	297.8	2.3
производство автотранспортных средств, прицепов и полуприцепов	... ¹⁾	... ¹⁾	32.7
производство прочих транспортных средств и оборудования	6234.2	2048.7	32.9
производство мебели	1260.4	–	–
производство прочих готовых изделий	... ¹⁾	–	–
ремонт и монтаж машин и оборудования	992.7	298.7	30.1
обеспечение электрической энергией, газом и паром; кондиционирование воздуха	11672.2	1189.7	10.2
в том числе:			
производство, передача и распределение электроэнергии	7182.7	524.3	7.3
производство и распределение газообразного топлива	... ¹⁾	... ¹⁾	0.4
производство, передача и распределение пара и горячей воды; кондиционирование воздуха	1146.2	653.3	57.0
водоснабжение; водоотведение, организация сбора и утилизации отходов, деятельность по ликвидации загрязнений	2023.8	680.4	33.6
строительство	23022.6	767.9	3.3
из него строительство зданий	14729.4	359.7	2.4
торговля оптовая и розничная; ремонт автотранспортных средств и мотоциклов	75097.4	1084.9	1.4
в том числе:			
торговля оптовая и розничная автотранспортными средствами и мотоциклами и их ремонт	2500.6	170.1	6.8
торговля оптовая, кроме оптовой торговли автотранспортными средствами и мотоциклами	67139.3	910.6	1.4
торговля розничная, кроме торговли автотранспортными средствами и мотоциклами	5457.5	4.2	0.1
транспортировка и хранение	3413.2	54.5	1.6

Продолжение

	Дебиторская задолженность		
	всего	в том числе просроченная	
		всего	в % к общей дебиторской задолженности
из них:			
деятельность сухопутного и трубопроводного транспорта	1923.0	1.2	0.1
складское хозяйство и вспомогательная транспортная деятельность	1484.3	51.5	3.5
деятельность гостиниц и предприятий общественного питания	320.0	20.6	6.4
из них:			
деятельность по предоставлению мест для временного проживания	312.5	20.6	6.6
деятельность по предоставлению продуктов питания и напитков	7.6	–	–
деятельность в области информации и связи	2130.9	197.3	9.3
из них разработка компьютерного программного обеспечения, консультационные услуги в данной области и другие сопутствующие услуги	1359.3	172.6	12.7
деятельность финансовая и страховая	... ¹⁾	–	–
деятельность по операциям с недвижимым имуществом	4966.6	63.7	1.3
деятельность профессиональная, научная и техническая	53040.3	4294.7	8.1
из них научные исследования и разработки	43102.0	3949.1	9.2
деятельность административная и сопутствующие дополнительные услуги	780.2	88.7	11.4
государственное управление и обеспечение военной безопасности; социальное обеспечение	... ¹⁾	–	–
образование	145.9	5.9	4.0
деятельность в области здравоохранения и социальных услуг	912.5	19.1	2.1
из них деятельность в области здравоохранения	912.5	19.1	2.1
деятельность в области культуры, спорта, организации досуга и развлечений	39.2	–	–
из них деятельность в области спорта, отдыха и развлечений	39.2	–	–

Продолжение

	Дебиторская задолженность		
	всего	в том числе просроченная	
		всего	в % к общей дебиторской задолженности
предоставление прочих видов услуг	249.4	19.4	7.8
деятельность общественных организаций	152.4	15.6	10.2

¹⁾ Данные не публикуются в целях обеспечения конфиденциальности первичных статистических данных, полученных от организаций, в соответствии с Федеральным законом от 29.11.2007 № 282-ФЗ «Об официальном статистическом учете и системе государственной статистики в Российской Федерации» (ст. 4, п. 5; ст. 9, п. 1).

БАНКОВСКАЯ СФЕРА

(данные приведены на основе отчетности Отделения по Воронежской области
 Главного управления Центрального банка Российской Федерации
 по Центральному федеральному округу. Приведенная информация включает в се-
 бя объемы банковских услуг, полученных предприятиями и населением Воронеж-
 ской области, как непосредственно в области, так и за ее пределами)

**Структура функционирующей банковской сети в Воронежской области
 на 1 декабря 2021 года**

Кредитные орга- низации, функ- ционирующие на территории Воронежской области	Всего пунктов банков- ского обслу- жива- ния	Из них в разрезе структурных подразделений						Не- бан- ков- ские кре- дит- ные орга- низа- ции
		фи- лиал	опе- рати- он- ный офис	пред- стави- тель- ство	кре- дит- но- кас- совый офис	до- полни- тель- ный офис	опе- рати- онная касса вне кассо- вого узла	
<u>Банки, зареги- стрированные на территории других регио- нов</u>								
ПАО Сбербанк	408	1	6	–	–	396	5 ¹⁾	–
ПАО «АКИБАНК»	1	–	1	–	–	–	–	–
АО «АЛЬФА- БАНК»	11	–	7	–	4	–	–	–
ПАО АКБ «АВАНГАРД»	6	–	1	1	4	–	–	–
ПАО «БАНК УРАЛСИБ»	1	–	1	–	–	–	–	–
ПАО Банк ВТБ	18	2	1	–	–	15	–	–
ОАО «АБ «РОССИЯ»	1	1	–	–	–	–	–	–
АО «Райффай- зенбанк»	1	–	1	–	–	–	–	–
ПАО «МИНБанк»	16	–	14	–	–	2	–	–
АО «ЮниКредит Банк»	1	1	–	–	–	–	–	–
ПАО Банк «ФК Открытие»	7	–	7	–	–	–	–	–
ПАО «Пром- связьбанк»	3	–	3	–	–	–	–	–
АО «Россель- хозбанк»	25	1	5	–	–	19	–	–
ПАО «РОС- БАНК»	4	–	3	–	1	–	–	–
ПАО «РГС Банк»	1	–	1	–	–	–	–	–

Продолжение

Кредитные организации, функционирующие на территории Воронежской области	Всего пунктов банковского обслуживания	Из них в разрезе структурных подразделений						Небанковские кредитные организации
		филиал	операционный офис	представительство	кредитно-кассовый офис	дополнительный офис	операционная касса вне кассового узла	
ПАО «СДМ-Банк»	1	1	–	–	–	–	–	–
ПАО «Совкомбанк»	10	–	7	–	3	–	–	–
ПАО ТКБ БАНК	1	–	1	–	–	–	–	–
АО «Банк Русский Стандарт»	4	–	–	–	4	–	–	–
ПАО Банк «Возрождение»	1	–	1	–	–	–	–	–
ООО «Хоум Кредит энд Финанс банк»	3	–	3	–	–	–	–	–
АО «Кредит Европа Банк»	1	–	1	–	–	–	–	–
ООО КБ «Ренессанс Кредит»	1	–	–	–	1	–	–	–
АО «БКС ИНВЕСТИЦИОННЫЙ Банк»	2	–	–	1	1	–	–	–
АО «ОТП Банк»	2	–	1	–	1	–	–	–
АО КБ «ЮНИСТРИМ»	2	–	–	–	2	–	–	–
АО КБ «ЛОКО-Банк»	1	–	1	–	–	–	–	–
АО Банк «ВБРР»	1	–	1	–	–	–	–	–
ПАО КБ «УБРИР»	2	–	–	–	–	2	–	–
АО Банк «Национальный стандарт»	1	–	1	–	–	–	–	–
АО НКО «ИНКАХРАН»	1	–	–	–	–	–	–	1
ОАО «СКБ – банк»	1	–	1	–	–	–	–	–
АО «СМП Банк»	2	–	2	–	–	–	–	–
ООО «Сетелем Банк»	1	–	–	1	–	–	–	–
ПАО АКБ «Металлинвест-банк»	5	–	5	–	–	–	–	–
АО Банк «ГПБ»	5	1	–	–	–	4	–	–

Продолжение

Кредитные организации, функционирующие на территории Воронежской области	Всего пунктов банковского обслуживания	Из них в разрезе структурных подразделений						Небанковские кредитные организации
		филиал	операционный офис	представительство	кредитно-кассовый офис	дополнительный офис	операционная касса вне кассового узла	
ПАО «Почта Банк»	8	–	–	–	8	–	–	–
ОАО «БайкалИнвестБанк»	1	–	1	–	–	–	–	–
АО «Банк ДОМ.РФ»	1	–	1	–	–	–	–	–
КИВИ Банк (АО)	1	–	1	–	–	–	–	–
ПАО ПриорВнешторгбанк	1	–	1	–	–	–	–	–
АКБ «Абсолют Банк» (ПАО)	1	–	1	–	–	–	–	–
ООО Инвестиционный банк «Веста»	1	–	–	1	–	–	–	–
«МОСКОВСКИЙ КРЕДИТНЫЙ БАНК» (ПАО)	1	–	–	–	–	1	–	–
ООО Банк «Фридом Финанс»	1	–	1	–	–	–	–	–
ООО «Экспобанк»	1	–	1	–	–	–	–	–
АО АКБ «НОВИКОМБАНК»	1	–	–	–	–	1	–	–
АО «Банк ФИНАМ»	1	–	–	–	1	–	–	–
АО «Газэнергобанк»	1	–	1	–	–	–	–	–
АО «Банк «Агророс»	1	–	1	–	–	–	–	–
АО «Банк Жилищного Финансирования»	1	–	–	–	1	–	–	–
ПАО «МТС-Банк»	1	–	–	–	–	1	–	–
Итого	573	8	84	3	31	441	5¹⁾	1

¹⁾ Передвижные пункты кассовых операций.

ДЕМОГРАФИЯ**Естественное движение населения
за январь-октябрь¹⁾**

человек

	Всего		В том числе			
			городская местность		сельская местность	
	2021 г.	2020 г.	2021 г.	2020 г.	2021 г.	2020 г.
Число родившихся (без мертворожденных)	15251	15880	11230	11651	4021	4229
Число умерших	37094	29801	24164	18895	12930	10906
в т.ч. детей до 1 года	65	56	58	47	7	9
Естественная убыль населения	-21843	-13921	-12934	-7244	-8909	-6677
Число браков	13063	10572	9893	8002	3170	2570
Число разводов	7955	7913	5776	5761	2179	2152
На 1000 чел. населения						
Число родившихся	8.0	8.2	8.6	8.9	6.6	6.8
Число умерших	19.4	15.4	18.6	14.4	21.1	17.7
Число умерших детей в возрасте до 1 года на 1000 родившихся	4.1	3.5	5.0	4.0	1.7	2.1
Естественная убыль населения	-11.4	-7.2	-10.0	-5.5	-14.5	-10.9
Число браков	6.8	5.5	7.6	6.1	5.2	4.2
Число разводов	4.2	4.1	4.4	4.4	3.6	3.5

¹⁾ Информация о естественном движении населения формируется на основе данных из Единого государственного реестра записей актов гражданского состояния (ЕГР ЗАГС).

**Механическое движение населения
за январь-октябрь**

	человек					
	Прибыло		Выбыло		Миграционный прирост (+), снижение (-)	
	2021 г.	2020 г.	2021 г.	2020 г.	2021 г.	2020 г.
Всего по области						
Миграция – всего	55269	57137	47849	55770	+7420	+1367
из нее:						
в пределах России	43308	43568	41725	42760	+1583	+808
международная	11961	13569	6124	13010	+5837	+559
Городская местность						
Миграция – всего	35035	35335	29238	36757	+5797	-1422
из нее:						
в пределах России	26979	26214	24864	26495	+2115	-281
международная	8056	9121	4374	10262	+3682	-1141
Сельская местность						
Миграция – всего	20234	21802	18611	19013	+1623	+2789
из нее:						
в пределах России	16329	17354	16861	16265	-532	+1089
международная	3905	4448	1750	2748	+2155	+1700
Городской округ город Воронеж						
Миграция – всего	24091	23628	18290	25340	+5801	-1712
из нее:						
в пределах России	17533	16280	14937	16611	+2596	-331
международная	6558	7348	3353	8729	+3205	-1381

СОДЕРЖАНИЕ

I. ОСНОВНЫЕ ЭКОНОМИЧЕСКИЕ И СОЦИАЛЬНЫЕ ПОКАЗАТЕЛИ.....	3
II. ПРОИЗВОДСТВО ТОВАРОВ И УСЛУГ	4
2.1. ОБОРОТ ОРГАНИЗАЦИЙ	4
2.2. ПРОМЫШЛЕННОЕ ПРОИЗВОДСТВО.....	9
2.3. СТРОИТЕЛЬСТВО.....	16
2.4. СЕЛЬСКОЕ ХОЗЯЙСТВО.....	24
2.5. ТРАНСПОРТ	31
III. ИНВЕСТИЦИОННАЯ ДЕЯТЕЛЬНОСТЬ	34
3.1. ИНВЕСТИЦИИ В НЕФИНАНСОВЫЕ АКТИВЫ	34
3.2. ФИНАНСОВЫЕ ВЛОЖЕНИЯ ОРГАНИЗАЦИЙ.....	38
IV. РЫНКИ ТОВАРОВ И УСЛУГ	50
4.1. РОЗНИЧНАЯ ТОРГОВЛЯ.....	50
4.2. ОБЩЕСТВЕННОЕ ПИТАНИЕ	54
4.3. РЫНОК ПЛАТНЫХ УСЛУГ НАСЕЛЕНИЮ.....	55
4.4. ОПТОВАЯ ТОРГОВЛЯ	58
V. ЦЕНЫ	62
5.1. ИЗМЕНЕНИЕ ЦЕН ПО СЕКТОРАМ ЭКОНОМИКИ	62
5.2. ПОТРЕБИТЕЛЬСКИЕ ЦЕНЫ	64
5.3. ЦЕНЫ ПРОИЗВОДИТЕЛЕЙ	69
VI. ФИНАНСЫ.....	80
6.1. ГОСУДАРСТВЕННЫЕ ФИНАНСЫ.....	80
6.2. ФИНАНСОВЫЕ РЕЗУЛЬТАТЫ ДЕЯТЕЛЬНОСТИ ОРГАНИЗАЦИЙ	88
6.3. БАНКОВСКАЯ СФЕРА ¹⁾	103
VII. УРОВЕНЬ ЖИЗНИ И ДОХОДЫ НАСЕЛЕНИЯ.....	104
7.1. ДЕНЕЖНЫЕ ДОХОДЫ	104
VIII. ЗАНЯТОСТЬ И БЕЗРАБОТИЦА	114
IX. ДЕМОГРАФИЯ	124
X. СОЦИАЛЬНАЯ СФЕРА.....	128
10.1. ЗАБОЛЕВАЕМОСТЬ	128
10.2. ЭКОЛОГИЯ	130
МЕТОДОЛОГИЧЕСКИЕ ПОЯСНЕНИЯ.....	132
ПЕРЕЧЕНЬ ОСНОВНЫХ ВИДОВ ЭКОНОМИЧЕСКОЙ ДЕЯТЕЛЬНОСТИ	155
ПРИЛОЖЕНИЕ: ОТДЕЛЬНЫЕ СТАТИСТИЧЕСКИЕ ПОКАЗАТЕЛИ СОЦИАЛЬНО- ЭКОНОМИЧЕСКОГО ПОЛОЖЕНИЯ ОБЛАСТИ	157
ПРОМЫШЛЕННОЕ ПРОИЗВОДСТВО	158
СТРОИТЕЛЬСТВО	167
СЕЛЬСКОЕ ХОЗЯЙСТВО	168
ПОТРЕБИТЕЛЬСКИЙ РЫНОК	170
ОПТОВЫЙ РЫНОК	172
ИНДЕКСЫ ЦЕН.....	173
ФИНАНСЫ	178
БАНКОВСКАЯ СФЕРА	186
ДЕМОГРАФИЯ	189

СОКРАЩЕНИЯ

г	– грамм
га	– гектар
Гкал	– гигакалория
дес.	– десяток
дкл	– декалитр
ед.	– единица
кВ	– киловольт
кВ.А	– киловатт–ампер
кв. м	– квадратный метр
кв. км	– квадратный километр
кВт	– киловатт
кВт-ч	– киловатт–час
кг	– килограмм
км	– километр
куб. м	– кубический метр
л	– литр
м	– метр
МВт.ч	– мегаватт–час
мкЗв/ч	– микрозиверты–час
млн	– миллион
млрд	– миллиард
мм	– миллиметр
пасс.-км	– пассажиро–километр
р.	– раз
см	– сантиметр
т	– тонна
т-км	– тонно–километр
тыс.	– тысяча
усл. ед.	– условная единица
ц	– центнер
шт.	– штука
экз.	– экземпляр

ОТВЕТСТВЕННЫЕ ЗА РАЗДЕЛЫ ДОКЛАДА

Основные экономические и социальные показатели	Н.Ю. Нецепляева	255-75-96
Оборот организаций	М.В.Солодкая	255-74-72
Промышленное производство	М.В.Солодкая	255-74-72
Строительство	И.В. Мистюкова	255-67-21
Сельское хозяйство	Н.Н. Чикунова	255-74-80
Транспорт	А.С. Гладышева	255-63-15
Инвестиции в нефинансовые активы	И.В. Мистюкова	255-67-21
Финансовые вложения организаций	В.Н. Фуфаева	255-09-30
Розничная торговля	Н.Б. Чумакова	261-16-87
Общественное питание	Н.Б. Чумакова	261-16-87
Рынок платных услуг населению	А.С. Гладышева	255-74-82
Оптовая торговля	Н.Б. Чумакова	261-16-87
Внешняя торговля	Н.Б. Чумакова	261-16-87
Цены	Е.А. Сорокина	255-36-62
Финансы	В.Н. Фуфаева	255-09-30
Денежные доходы	Е.А. Кретинина	255-55-90
	Н.А. Шестопалова	255-55-97
Величина прожиточного минимума	Н.А. Шестопалова	255-55-97
Использование денежных доходов	Н.А. Шестопалова	255-55-97
Занятость и безработица	Е.А. Кретинина	255-55-90
Демография	М.Ф. Степанова	255-75-97
Заболеваемость	М.Ф. Степанова	255-75-97
Экология	Н.Н. Чикунова	255-74-80

**СОЦИАЛЬНО-ЭКОНОМИЧЕСКОЕ ПОЛОЖЕНИЕ ВОРОНЕЖСКОЙ ОБЛАСТИ
ЯНВАРЬ-НОЯБРЬ 2021 ГОДА**

Аналитический доклад

Ответственный за выпуск:

Н.Ю. Нецепляева

Тел.: (473) 255-75-96

**Компьютерная верстка Воронежстата
М.А. Долгушева**

Подписано в печать 30.12.2021

Формат 60x84/16 Усл. печ. л 10.69

Тираж 17 экз. Заказ № 403

Отпечатано в Воронежстате

394018, Воронеж, Плехановская, 23

ДЛЯ ЗАМЕТОК

ДЛЯ ЗАМЕТОК